盛京時報

丙寅陰曆四月初九日
大正十五年五月二十日
中日紀祝大典休刊ス

◎本報價目◎
每張銅幣八枚
每月現大洋八角
▲外埠連郵費在內
每月現大洋九角五分
半年現大洋五圓貳角五分
全年現大洋拾圓
▲告白刊資
一行五號字十五字起碼
一日每行現大洋壹圓
長期另議

發行人　宮川貫作
編輯人　菊池貞二
印刷人　石原庄太郎
發行所　盛京時報社
盛京時報支社
盛京時報支社

行市

代論

治安策（朱華）

▲告今之綰兵符者

今日之中國。一分崩離析猶之乎春秋時代之中國也。幾吏等於侯伯。封地自守。雖然。一旦有事。不免互爲征戰。周室自東遷之後。紀綱不振。降及戰國。秦并六國而一統天下。今爲秦之始皇者何如人耶。竊以爲雖有其人。亦心有餘而力不足。大勢所趨。誠欲求統一而有所不能。入都爲統一之樞紐者。往往不旋踵而敗。曹段之殷鑑不遠。今後入都主政者之命運。亦惟爲曹段之續耳。劉曹段當位。國中又何嘗有一日統一。內戰又何嘗有一日免耶。然則中國將何由而安。何由而治。分乎。合乎。分而合。抑合而分乎。愚不敏。敢以一言爲今之綰兵符者告。

試思吾國數千年來。統一者幾何年。民國成立迄今。十有五載。顧統一者有幾何日。其故蓋可深長思矣。幅員遼闊。交通阻梗。固其一端。民性不同。語言互殊。亦其一因。此外地理上之關係。要不容忽視。中橫長江。北築長城。新疆甘肅僻處西陲。雲南貴州獨居一隅。中央鞭長莫及。西藏自有其領域。蜀則道途險阻。人不易入。奉吉黑三省又自成一家。關內外宛如二國。蒙古不毛之地。南粵本非吾土。至言人民心理。省之界限觀念極深。蘇人治蘇（蘇省長爲蘇人陳陶遺）浙人治浙（浙省長爲浙人夏定侯）之聲。耳聞之熟矣。觀夫歷史上之眞正統一。一時期亦甚暫。秦始皇廢封建。置郡縣。一時雖暫告統一。未幾。西漢時封建郎與郡縣並雜。東漢封建勢力雖衰。藩鎮又代郡縣而興。自晉至宋。其間藩鎮割據之局至久。僅唐太宗至玄宗間之百餘年可名之爲統一時期。宋廢藩鎮而改軍州。元復規定行省。明清襲其制。雖名爲統一。考其實。亦未嘗能統一也。中央尾大不掉。地方之權。仍握於地方當軸之手。如晚清之督撫。及鼎革後之都督。督軍。督理。督辦等。謂非藩鎮時代之節度使。愚不信也。且統一每爲糾紛戰亂之媒。其結果仍歸於分割之一途。顧分割而後。未嘗能安。遑言乎治。必各割而能據。據然後安。安而能治。治然後王。胡適之君名此爲協商之割據。愚則謂之爲割據治安論。國人有河漢斯言者乎。

愛國之士讀此。或疑愚爲非愛國者。惟愚固大中華民國之國民。寧忍此錦繡山河之祖國召豆剖瓜分之慘。如今日之混戰局面不變。戰禍連結。長此以往。必有一日淪於如斯之浩劫。外患乘機而入之時。吾人將束手無術以救。不早圖之。即悔之晚矣。

夫割據非所謂豆剖瓜分。對內省自爲政。或省與省聯而爲治。對外有一聯邦政府司國際間之事。綰兵符者。兢兢於守土不相侵犯。整軍經武。非爲內戰計。以此而共禦外侮。十年生聚。十年教訓。行民之所好。去民之所惡。民安則省治矣。省治則國強矣。

今之亂。亂於求統一。以武力求統一。徒苦吾民。以和平致統一。亦書生之談耳。某曰。共和開元。迄今十餘稔。立於中央者。自謂宜宰制天下。常欲削平四方。攬集大權。不惜窮兵黷武。日事征討。據有地方者。亦志在宰割天下。常欲擴張地盤。進取中央。不惜耗財勞民。日事侵略。而卒之中央屢遭顛覆。曾無統一之功。地方且難自保。遑言兼併之業。徒使大好神州。長蔽硝煙彈雨。國本民命。兩無所託。故欲致國於治者。非先求安不可。安必綰兵符者互守保境息事寧人之旨。嗚呼。國難方殷。時艱日亟。應各知所勉。知所戒矣。此微特吾儕小民之福。抑亦若輩自身之利也。

愚之言。非愚一人之私言。趨勢且如此。今日中國在無政府狀態下。擁實力者各據一方。統一其名。分割其實。不待言而知之。而仍戰禍頻仍。此起彼仆。無他。統一作祟而已。於此驚濤駭浪中。獨閻百川知守土安民之責。不作侵地犯人之想。故克安於其位。十五年來。未嘗踰越。今孫馨遠通電言割據自安。人不犯我。我不犯人。本息事寧人之旨。爲保境安民之計。斯數語也。實獲吾心。如皆起而效之。捐棄私見。成立協商割據之局。以臻於承平歌舞之域。進而共謀中央政治建設之業。退而力行地方事業發展之策。國家前途。實利賴焉。不僅小民得以安居樂業而已。愚當雀躍三百。饗香祝之。

繼任閣揆之人選觀

▲李與梁均有呼聲　▲孫寶琦或作過渡　▲靳雲鵬不易登台

京訊。奉天對顏不滿。已經各方證實。自不待論。惟顏去之後。誰人上台。則靳雲鵬梁士詒李景林。均有相當之活動或呼聲。一時似猶不易決定。且欲求奉漢雙方之歡迎。尤非易易。此種僵局。或非一時所可終了。因之天津方面。擁李之聲。近復大盛。張宗昌前日至津赴奉時。有某政客曾往訪之。勸其勿承認顏閣。張答以『我不管法律不法律。拿錢來便承認他。不拿錢來便做（讀如㣺）他』此言可以代表軍人對於內閣之意見。固又不僅對顏閣爲然也。

據由天津回京之政界某要人談稱梁士詒業於十四日抵瀋由奉回津。至梁氏在奉接洽情形。接近梁氏者諱言之。梁氏未赴奉之前。奉張迭電催梁赴奉。而商時局大計。梁乃遄返前往。晤張之後。所談時局。概括其要點。張所表示者。大致（一）內閣問題。北京之顏閣。至多暫屬事實上之內閣。張于十一年十三年兩役。絕不忘懷。且以爲與現內閣均不無關係。意思之間。對新閣流露極不滿之態。張並謂內閣既不能不改弦更張。頗望借重梁氏。俾政局得以早定（二）法統及國會問題。奉張之意。護憲固不能贊同。即護法亦不示同情。國會以十三年大選之故。與奉方十三年用兵旨趣。根本不相容。絕無商量餘地。究以取何種折衷辦法。俾符國民之願望。梁對第一問題。極力陳說謂須顧全奉直兩方交誼。應始終合作到底。組閣人物。靳翼青（雲鵬）與各方有接洽。較屬相宜。否則仍由顏主持。亦未嘗不可。本人願保留第三者資格。從旁斡旋奉直兩方之合作對第二問題主張無論法統與國會。張氏暫可以不用管。留待內閣辦理。較爲易于解決。張對梁意見。認爲可以採納。梁即于十三日匆匆離奉返津云至吳佩孚方面。昨日有人得漢吳之左右來函云。吳氏當初以爲顏閣由彼主持。當然不生問題。詎奉方反對。卒致弄僵。吳氏覺得出乎意外。現頗爲灰心消極云云。惟聞。恐顏閣欲吳氏再爲撐持。似又無多希望。至目下欲取顏而代者。自以靳雲鵬爲最有力。靳欲再任揆席。活動已非一朝。中因吳氏不甚贊成。又逆知吳張爲護憲。必至鬧得無可轉圜。故上月由奉旋津。力示冷靜。日來見顏閣已陷欲罷不得之苦境。乃又大肆活躍。但據政界消息。奉方對靳不甚熱心。尤以張學良向來鄙薄靳之爲人。漢口則感情尤劣。究竟能否達到組閣目的。尚是問題。最後結果。或仍由各方都無好感惡感之孫寶琦接顏之手。權作過渡。亦未可知云。

國軍推馮爲保安總司令

係張垣會議之結果

京訊云。西北軍自退入南口後。實力只六萬餘人。近又得某某政府大批俄軍子彈之供濟。但張（之江）李（鳴鐘）二人。意見甚深。各不相下。張之江雖爲西北邊防督辦。然各將領皆不聽號令。且近來察哈爾都統。又被鹿鍾麟奪去。其裂痕益前顯然。昨聞西北各將領於本月（十一）日在張垣開軍政聯席會議。一致主張約請馮玉祥回國。擬公推馮爲察綏甘保安總司令。閉關自守。以保存實力。張之江終以馮之親信甚多。未敢造次反對云云。但據熟悉西北軍之內幕者云。馮玉祥雖赴莫斯科。其實權皆在其手。並舉出確鑿證據三項。（一）近日各方傳說西北軍已得赤俄接濟軍火軍隊等項。馮身既在俄國。當然爲馮與俄交涉之結果。（二）張李二人。確已水火。今李既來南口指揮軍事。李勿論如何。不聽從張之命令。或係仍由馮電委。（三）鹿鍾麟之就任察區都統。似亦爲馮之分配。何者西北邊防督辦在張身爲虛職。察區都統乃實權。張本人決不能捨實職而就虛位其理至明。惟張氏自身部隊有四旅之衆。將來或有分廟對抗之勢。亦未可知云。

豫開煙禁

頃據某方消息。河南當局。現以軍餉無着。恐軍情搖動。內變堪虞。特下令弛禁種烟命令。做效陝西辦法。但陝省每畝徵罰款十六元。豫省爲體恤民生起見。暫爲每畝比較陝西減半收稅。只准收稅八元。由開封督辦司令兼軍警督察處處長賀某負責辦理。俾令軍民兩方無扞格之處。亦一時通融辦法。無可如何之計。聞俟軍餉籌有確實辦法後。當仍即下令禁止云。

孔繁錦逃往漢中

京訊孔繁錦所部。爲駐甘西北軍劉郁芬繳械。孔本人逃至漢中之消息。已誌昨報。茲聞兩日前。京中皖人吳炳湘等。曾得孔氏來電。報告所部已悉數繳械。改編爲西北軍。事前曾與劉郁芬接戰數次。終至敗潰。本人已率谷安抵漢中。居於吳新田之護軍使署內云云。

賦閒顧話

（北京專電）顏惠慶擬將揆席讓之顧維鈞免致被人反對顧不受顏曰散與貧姥貌雖相似然足下究竟是虎頭必能虎虎有生氣弟實汗顏多矣

◆◆

（天津專電）張宗昌急遽返魯一般頗爲之注目據某方消息曰張恐鼠榻之旁有人鼾睡故暫丟却南口以顧北口蓋張氏老於花界窃慮人鼾其實口股縹小娘也

新詩

◇小詩（璧人）

一
『互助』間『不互助』道
你的神祕在那裏？
他道『在那幻想的夢境
裏』

二
瀟瀟的風聲
絲絲的雨聲
世間有什麼同情

三
朋友們！
你不能像狂風般的飛舞
你只得像山般的靜寂

四
這是何處來的哀音！
鼓動了我的心弦！

五
我願離開這宇宙以前
能低低的告訴她說
宇宙啊！
我澈底了解你了！

六
空虛的世界啊！
冷靜
煩悶
尋想是眞實的興趣啊

七
心啊！
你爲什麼？
跳啊動啊
弱小的心臟啊—
終於鼓勇不起這顫抖的
心房！
不提呵
提起來使我心痛！

八
心靈的流露！
是何等的可愛啊！

九
狂風啊！
你爲什麼這樣的怒狂
佈滿在天空的是你帶來
的沙塵
可佈的天色啊！狂風啊
你叫助人的悽涼！

十
桃兒紅了柳兒綠了
可愛的春色啊！
放出你的光吧！
煩惱的人們
正盼着你的安慰

廣告

身體強壯者日必有大便一次

▲吾人日進多量之食物〇除滋養料外〇餘皆渣滓雜質〇必逐日由大便除去之〇否則易患消化不良〇頭痛胸悶〇升火不眠等症〇爲害於全身康健甚大〇故強壯之人〇日必有大便一次〇大便不通或不暢之害〇稍有醫學常識者〇皆能知之〇故一患便閉〇即有服以瀉鹽或蓖麻油等者〇惟皆力覇性猛〇妨碍食慾〇服後必致舌苦口渴〇疲怠思睡〇可見其大傷於元氣也〇▲惟服百齡機〇可於不知不覺中〇每天大便一次〇蓋大便之所以閉結〇實由腸火太重所致〇百齡機能降火去熱〇增加兩腸之蠕動〇故服後大便通暢而不散〇日日服之〇身體自然強壯矣〇

〇百齡機價目（鈞按現大洋計算）
小瓶一元　每打十元
大瓶二元　每打廿元
東三省總發行所　奉天大西邊門外
九福公司

利亞藥房又到左列各種大批現貨

勒吐精代乳粉　三磅壹箱（壹打）金票五十八元　壹磅壹箱（兩打）金票四十五元　半磅壹箱（四打）金票四十七元
撒拿吐瑾延年益壽粉　每打現大洋二十七元九毛
牛痘漿（北京中央防疫處製）　每打現大洋五毛
福美明達　每打現大洋八元八毛
此外尚有作汽水餅乾用　各種菓汁價目函詢即覆
奉天小西關　利亞大藥房啓

青島　上海行
▲榊丸　五月廿八日
▲大連丸　五月廿四日（[illegible]航路[illegible]）
天津行
▲西京丸
▲長平丸　五月二十一日
▲天潮丸　五月二十五日
▲濟通丸　五月二十日
龍口行（往復共旅順不行）
▲龍平丸　五月二十五日
香港行
▲東洋丸　五月二十日
專屬荷客取扱店
大連汽船株式會社
各部通臨安橋　圓丸二商會　電話（代表番號）四一八五番　電話四八八八番　四二六四番

全球第一戒烟丸
敝社代理天津益大藥業商行專製全球第一戒烟丸神效超羣靈妙特殊至於近友朋試驗者頗多無不應效前能除戒烟痛苦可謂濟世慈航較比他種戒烟藥有天淵之別每料大洋六元　外埠函購加郵費四角
代售處錦縣西關商街
中華派報社白

緊要聲明

敬啓者舍親郭金鑄係敝導隊事業付充東北陸軍司務長連附等職近忽改變常態行爲惡劣鄙人屢加訓教伊竟置若罔聞勢必流入邪途此後郭金鑄一切行爲與鄙人無涉敬祈諸親友幷明意勿爲所欺恐未週知特此登報聲明
牛元峯謹啓

奉天鐘鼓南
天新祥綢緞莊
陰曆二月十八日起
美麗綢緞一律
九扣限期一
月幸勿失之
（暫借電話九百六十七）

眼

本藥房自製內服琥珀光明丸一種專治男婦老幼遠年近日實眼不拘暴發火眼努肉攀睛怕日羞明迎風流淚眼赤爛烏珠白點雀矇昏花無論何種眼疾服此藥均能立效誠爲眼科之聖藥也定價每付現大洋一角每盒十二付外埠由奉函購郵費在內〇外城代售處列後

林魚閣成寶當來莊竹　縣西東順發永德安商號 等處代售（細字不清）

奉天德商
和利洋行廣告
煤油　發動機　保險　銀櫃
新到
如蒙　光顧無任歡迎
地址小西門內　電話中一五四三番　日一一九三番

德國西門子電機廠

謹按電氣事業在選擇機首品敝廠對於瓶辦電氣事業諸君極願貢其一得之愚凡關於電燈電話電車自來水鐵路開礦及各種實業工廠應用機器電機倘承垂詢必當竭誠奉答幷可代爲設計此外幷備有各種電料現貨均屬德國本廠最精物品倘祈不吝玉趾惠臨參觀曷勝榮幸
本城商埠三經路路東
中國電話一五三五號　電報掛號六零零七

德商
世昌洋行
（新到現貨）

各種禮服呢・華達呢・馬達呢・嗶嘰呢・色細呢・洋口絨・蹉子絨・粗細條羽紗・素羽紗・嗶嘰紗・冲直貢呢・德國鉛筆・一律批發
並批期貨各種呢絨・毛繩・毛線・機器・五金・油漆布・皮革・洋針・顏料經理金剛鑽牌汽車德國火藥公司礦山炸藥硐蘭火險公司如蒙賜顧無任歡迎
奉天中街廣謙祥泰內　電話一百五十一號

老火車牌牙粉

注意　分超等與普通者兩種
製造兼總發行　奉天中街貫記胡同　同昌行啓
老火車牌牙粉各埠均有出售賜顧諸君請就近購買

愛國諸君
欲白齒……固齒……嫩面……請用國貨

啓新洋灰有限公司
THE CHEE HSIN CEMENT COMPANY LIMITED
電報掛號二四五〇
中國電話二一〇六號

風經泰西各先進國專門化驗所化驗及格發給證書並經全國鐵路各船塢礦廠工部局各程以及津灣各國工部局購用年無不交口稱讚足見本公司洋灰成色優美無匹本公司並造各
新啓　唐山馬牌洋灰
種花磚大小舖地方磚缸磚各色房頂瓦脊瓦洋灰滿管等等貨品繁多不及備載如蒙賜顧請到本所或各埠分銷處接洽無任歡迎
奉天小西關大什字街北路東
啓新洋灰股份有限公司東部批發所謹啓

123

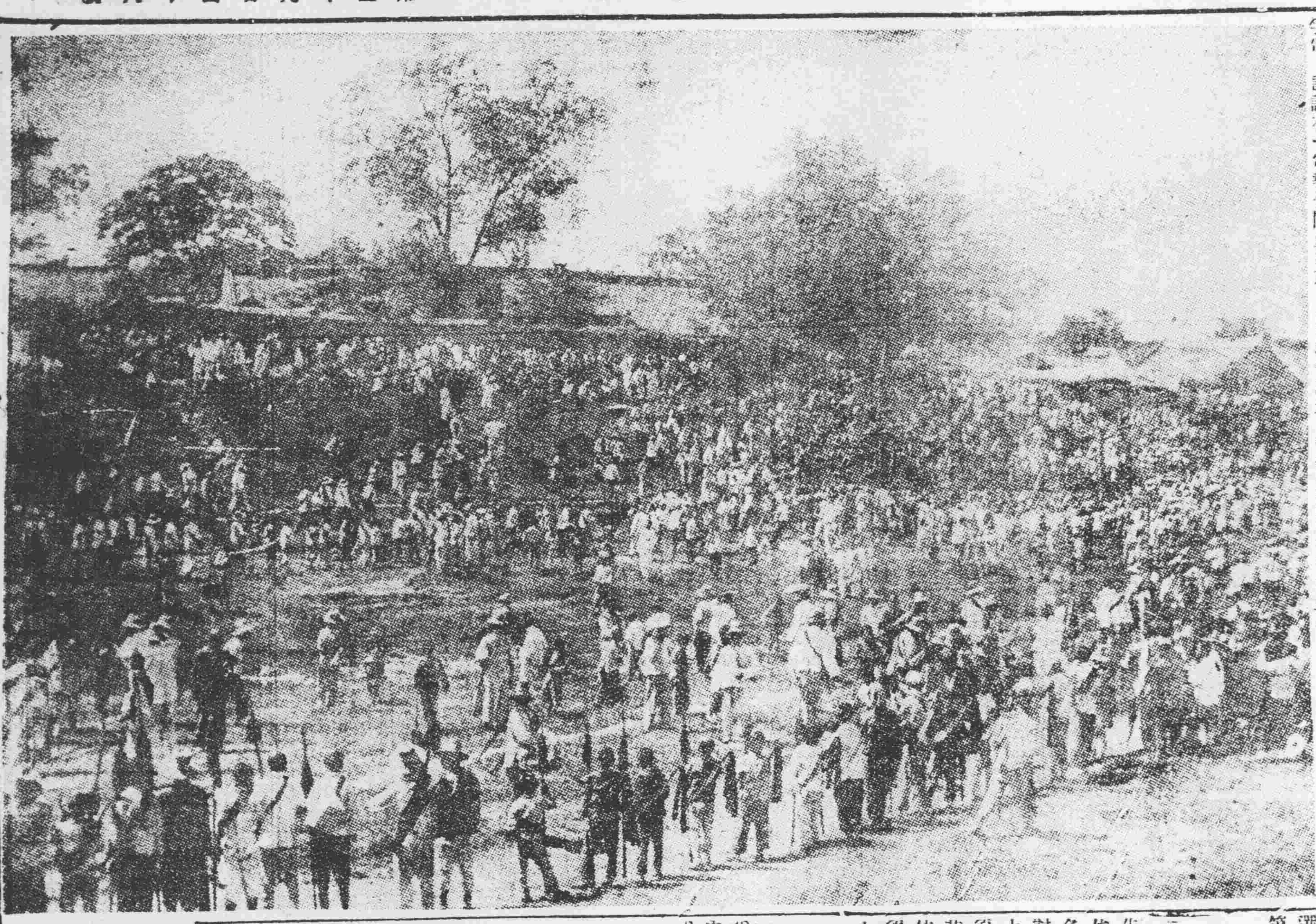

時事要聞

吳令顏氏遵憲護閣
吳佩孚謂顏依法攝政
躬率將士…恪守成規

京訊。顏閣復職攝政。業於元(十三)日發出通電。吳佩孚據(十四)日已有兩覆電到京。茲分錄原電如後。

(一)北京顏總理勛鑒。頃讀元日任免閣員命令。藉審依法攝政之內閣業已成立。萬年邦本。安定在斯。我公宏濟艱難。佩仰無已。除另致賀電外。耑此布忱。敬希鑒察。吳佩孚鹽。

(二)北京國務院鈞鑒。元電敬悉。貴院遵照憲典。攝行總統職務。欽拜嘉謨。爲全國賀。從此中樞有主。法軌同循。國以有基而不搖。政以得人而就理。佩孚當躬率將士。恪守成規。彝法不容言。事皆可則。用弼盛治。以利邦家。掬誠陳辭。敬乞垂察。吳佩孚鹽。

又聞。顏惠慶復職後。新閣員俱未就職。形勢極爲暗淡。其左右對人表示。否認昨報所載顏氏致吳佩孚電。謂誠有一電報告閣員出京。並未作念語。聞吳昨已有覆電來京。對顏極爲安慰。其大意如左。

(上略)□密奉悉。我兄依法復職。少川兄等因事離京。事竣即可來京就職。我兄胸懷灑落。幸勿以小事芥蒂。出任鉅艱。當爲國人所欽仰。躁短氣志。方今國家多難。人言嘈雜。吾儕當應視事之所當爲不當爲。不應問天下人之同意不同意。奠定邦本。胥賴棟材。望秉原定方針。勉爲其難。他日撥視承平。蒼生謳頌。孚亦與有榮焉。(下略)

顏惠慶既得吳電。故於前晚。先用院令。派出外交。財政。交通。內務。四次長。以管理各部部務。向來次長之任命。係由各部總長。提出國務會議。由國務會議通過後。始行任命。現既無總長。不能舉行國務會議。而各部因無人負責。又皆在停頓中。故顏從權辦理。以院令先派出次長。以便維持現狀。顏發此令之先。曾派分向交部參事陸夢熊。內部參事劉馥。財部司長袁永濂。徵求同意。但均只允考量。未完全依允。其外次一席。顏則早已與司長錢泰。事先商妥。不成問題。其他司法。農商各部。顏亦將一一派出。蓋顏之意。以爲國務會議開不成。重要政事。本人可負責決定。而各部部務。則勢難一一親問。故派出次長。分別清理。在吳張兩方。未商妥辦法以前。本人即當以一人組織內閣。決不爲無辦法之下台。茲將四項國務院令錄左。

(一)派交通部參事陸夢熊。暫行代理次長事務。此令。

(二)派財政部司長袁永濂。暫行代理次長事務。此令。

(三)派內務部參事劉馥。暫行代理次長事務。此令。

(四)派外交部司長錢泰。暫行代理次長事務。此令。

煙酒督辦畀葛應龍

▲某方面消息。漢口討賊聯軍總司令部參議葛應龍。日前由漢抵京。十四日上午十一時赴國務院晉謁顏惠慶談甚久。聞葛氏係報告吳子玉對時局之意見外。並對今後中央之應取方針。曾以個人意見有所陳述。顏對葛氏極爲欽恭。擬以煙酒督辦一職畀之葛氏。藉資借重。並擬即致日寄漢口及其他各實力方面。表示此意云。

議員乘機大形活躍

京訊。顏惠慶復職後。中樞政局。在形式上總算有人負責。而鄂吳之擁護憲法主張。從表面觀察。亦可謂做到一半。今後所視爲應當繼續進行者。厥爲國會集會與集會後之任務問題。關於此點。就吳佩孚個人意見。以爲顏既依據憲典復位攝政。國會與顏爲一貫的法律系統。集會一層。可聽其自行集會。而諸子方面。見吳態度如此。認爲時機已遂。亟宜積極進行。故自魚晚起。先後離漢北上者。已有三批之多。人數達九十名。連日聚治社迭有政團代表在該處集會。其預定進行手續。

第一步。與顏惠慶交涉撥發經費。並收回院址。以便集會。

第二步。集會後從事修改憲法。並補充教育生計兩章。

第三步。派人與各方接洽。繼任元首人選。一經妥洽。即開大選會。選舉總統。

第四步。改選衆議院補選參院缺額

以上各節。除二四兩項。關係國會本身。應俟將來開會時解決外。其一三兩項。因與時局有關。刻已派人分向各方接洽。從事進行云。

京兆尹署搶印案經過

▲李垣已電奉張報告

京訊。十五日上午十一時。京兆人王建中武桓等率帶某軍士兵三十餘人。赴京兆尹公署搶奪印信。當經憲兵馳往彈壓。並捕去二人惟此事之經過後茲經調查。緣王建中等因與李垣意見不合。乃決定驅李。於前日準備搶印之前。曾先往某軍事機關。聲稱京兆人士對李垣大爲不滿。現祇有武力驅李之一法。特代表京兆民意。請予派兵幫忙驅逐。當有隊長爲其所動。未向長官請示。即率兵三十餘人隨同王等馳往京兆尹公署搶印。該署見王等來署索印。知事不妥。即分電衛戍司令部。憲兵營請示辦法。王懷慶得訊大怒。即派人將率兵同去之隊長部某傳至司令部羈押。一面由憲兵馳往彈壓。當場捕去張敬之王炳南二人。現已轉送警廳發落。聞王懷慶對鄧等三人主依法辦理。李垣亦已一面分電奉張等報告此事經過情形。該署昨日已照常辦公矣。

吳佩孚召開漢口會議

據漢口訊。齊燮元自京電吳。報告本人離京南旋情形後。吳即決俟齊等到漢。召開會議。討論下列各要件。(一)對政治應付方針。(二)討伐赤軍策略。惟對張作霖電邀北上協商大計一節。以西南時局正緊。須稍等待。至吳對國會意見。祇聽其自由集會。初無積極擁護之意。依此情形觀察。吳氏究竟北上與否。須俟與齊晤會之後。方能確定其行止也。

西北之近況

▲西北實行兵工政策 口北造幣廠。爲西北各省區鼓鑄銅幣之總機關。內部規模甚稱完善。年來獲利亦頗不少。惟近因交通梗阻。材料接濟困難。機器停工。不僅機器廢置。而工人開散。亦殊可惜。刻聞該廠廠長尙得勝爲兼籌並顧起見。除將造幣部分暫行縮小外。騰出機器。擬設一軍人實習工廠。製造一切軍需物品。於現有軍隊中選擇學兵成績優良者。送廠實習。即以原有工匠。爲之指導。即可節省造幣經費。且以此爲實行兵工政策之試驗。一舉兩得。誠屬法良意美。現已擬具計畫書呈請西北邊防督辦公署核示遵行矣。

▲張宣警備司令易人 張家口宣化兩地。爲西北重地。在軍事時期。治安尤關緊要。察哈爾都統前曾頒

軍用票流通之情形

▲票價折扣愈形低減 ▲管理局前晚會議辦法

京訊。直魯兩種軍用票券。在京行使之經過情形。迭誌本社前報。自市面上正式流通以來。時逾半月。所設之駐京管理局。僅能以大票換小票。並不克照兌現洋。魯省現款。又未確實撥到。故此項票紙表面上雖不得不按票面價額收受流用。實際則折扣甚大。最低價格不過一折有零。甚至交易所中。儘有以二折餘出售而竟無人願買進者。緣當張宗昌離京之前。商界因軍用票實際市價極低。商人受損過鉅。懇張設法維持。張當允赶籌相當的欵。撥備兌現。除已設之西河沿兌換所外。並擬商就珠寶市某某兩家銀錢商號。俾隨時代爲照額兌現。但迄今張已出京數日。珠寶市代兌處並未實現。的欵後仍未撥到。西河沿兌換所之兌現。僅以角票兌取銅元爲限。持票者自晨至午。結果只換得銅元廿餘枚。數微人擠。不便殊甚。軍人之以票行使者。迄以未奉長官命令爲詞。必欲按現洋十足計算。不肯折扣。商人則相互交帳。又非有折扣不辦。雖可暗地器漲貨價。而斷損終難抵補。軍隊當局。更因發餉時概用此種票券。向按現洋足數計算。輕易未便下令布告。飭兵士遵照折扣行使。數日前有條陳聯軍當局。請軍中于川票發餉時。酌量增給票額數元。一面則下令按一定折扣行使。以資抵補。當局以牽動似乎過巨。終未能實行。且市上所流用之票券。雖明定以三百萬元數額爲限。而實際調換蓋章之結果。日益增多。據調查目下已超出定額甚鉅。市上所有已經管理局及總商會蓋章之票券。總數約逾六百萬元以上。其未經蓋章者猶不在內。用途一層。又雖訂明由徵收機關分別搭收。然各機關。亦總以明令尙未奉到爲推托。除崇文門稅關外。都尙未如法搭收。常此紛擾滯阻而毫無辦法。勢將價格愈低。致「文不值。而無從收拾。迫不得已。虎坊橋軍用票管理局。遂于前晚(十五日)九時。邀集各機關人員。即在該局內舉行會議。討論維持整頓辦法。當時如衛戍司令部警察廳憲兵司令部官錢局各部隊各路當局所派徵收機關及總商會等。均派有代表出席。因管理局總辦蔣邦彥已赴濟南。由會辦王琦(即憲兵司令)主席。于各項問題。商議頗久。最後閣決定除兌現一節。仍積極籌撥的欵赶早實行外。截至五月底止。凡未蓋有管理局及總商會兩種章記之票券即禁止行使。商家便可拒絕收受。各徵收機關。應遵照規定辦法。一律隨時搭收。以維持軍用票之價格云云。

南口大同兵氣漸銷

有說仍主戰消息

京訊。有某君自天津歸。行止永定門。即須下車。詢其原由。據稱係因奉軍奉命撤退。由永定門至前門兵車擁擠。足見奉軍撤回休息一節。已見事實。聞奉軍之急促退回者。實奉張雨帥緊急命令。意在停戰媾和也。直魯聯軍對於南口。只取監視態度。決不存進取之心。如果各方覺悟。和議能成。該軍亦擬逐漸退回魯境。與民休息。至大同方面。半月以來。確無戰事。聞晉閻奉張。連日往來電報甚多。內容如何。固難探悉。但罷兵息民之意則一也。此外西北軍苦戰經年。聞亦有收束中。日來外間雖甚傳某方單獨西北合作。然亦不敢深信云。

又一消息。西北軍首領。十二日復在平地泉會議。決定趁各路前防鬆懈之際。力圖發展。主張最力者爲鹿鍾麟宋哲元韓復榘三人。既在議席發言。聲淚俱下。略謂我以十餘萬兵力。困守一隅。我不犯人。人必終來犯我。即我軍非至死亡殆盡。皆爲軍事時期。與其待人來攻。不如我先下手。倘能得一進步。固屬同幸。縱然失敗。比坐而失敗榮幸得多。如大家以鄙意爲然。前綫任務。聽大家吩咐。我鍾麟決不退避。如大家有何折衝辦法。只要部下有地方安置。亦所樂從云云。

直隸政權各系瓜分

京訊。直隸共計一百二十八縣。分五道區。每區設道尹及鎮守使。軍民兩政。向歸督長管轄。不假他省之複雜。乃自去歲津沽戰後。各縣多被駐軍佔據。餉項即就地徵收。商民只知有駐防本處之軍事長官。不明誰爲省長。誰爲督辦。紊亂之情形。尤甚于鄰省。近聞褚玉璞督辦極力整理全省民政。乃大勢已成。亦非人力所能挽回者。茲將直省最近狀況。分別報告於下。

(一)橡臨道 京東永遵十屬之縣知事。及進欵最多之唐山警察廳長。灤州之菸酒公賣分局。檢關監督。與各項稅收。皆在奉軍勢力之下。凡省長派去人員。皆被拒絕。

(二)口北道 即宣化萬全懷來蔚州涿鹿等八縣。東自南口。西自紫荊關。完全被馮軍佔領。即屬于保定道之淶源縣。亦連帶劃入西北軍範圍之內。大約軍事未結束以前。該處不易收回。

(三)保定道 南自正定。北至易州。西自宛縣。東至高碑店。均屬直軍田維勤靳雲鶚魏益三等軍防地。凡京漢路北段各項收入機關。及非隱鑛務局。亦由保定警備局督辦張英華直接處理。直當局因此時正與漢吳合作之時。亦未便貿然干涉。

(四)大名道 即直隸之大名。廣平順德三府。皆歸直軍閻治堂王維城等防地。因吳佩孚早有宣言。京漢路全綫。不准他人干涉。故保大七十餘縣之行政權。遂無形入于直軍手內。

(五)津海道 即天津冀州滄州等地由天津至德州津浦路綫之直隸二十餘縣所有之各項政務。均歸直省當局管理云。

張鄭電詰顏閣

京訊。奉系閣員。決不入閣。聞張鄭均有電致顏。堅辭不就。且有所指摘原電如下。

顏駿人先生鑒。元電悉。景惠此次來津。純爲私事。都中近局。從未與聞。茲讀來電。始知公有復職攝政之舉。復以陸軍一席。擬及鄙人。事前一無知聞。奉電實滋惶駭。景惠夙絕登忠。久薄世榮。耿耿素懷。惟在擁護和平。固我袍澤。故前此於奉直聯合。近年於鄂奉提攜。無不竭誠奔走。期於大局有濟。雨帥爲舊日長官。受知最深。玉帥爲多年至契。海內宗仰。夙願兩公於精神上一致合作。黽勉同心。共紓國難。景惠賦性質直。惟以兩公共同之意思爲趨步。此外不知其他。至閣事關係至重。自揣起家戎伍。未諳政憲。即在平日且未敢貿然從事。況目前國是未定。雖屬愚昧。何敢盲從。近日各方論調。對於執事復職攝政之舉。是否尙有疑問。執事明達。當已瞭然。尙望留意審察。爲國自重。至陸軍一席。斷非庸愚所敢聞命。徑徑之性。公當見諒。倘有後命。恕不奉復。剖膽直陳。無任悚迫。張景惠鹽(上畧)此次出兵。全在討赤。信誓旦旦。旗幟鮮明。弟既無一絲擁權之念。更無爲一黨一系之私。前曾屢電聲明。諒爲海內所共見。現顏閣雖告復政。前途尙未可樂觀。是見詢謀未見相同。各方意見尙未一致。多一舉權。即多一次糾紛。多一主元。即多一種障礙。似應即行在京召集時局會議。公開解決。是非聽諸衆論。然否決諸國人。法之至當。無逾於此。我兄識見高卓。當表同情。

法權委員在漢情形

漢口消息。來漢中之法權調查委員。本日於與東方記者之會見。談云。此次法權會議。係根據華盛頓會議之結果而開會者。即地方調查。亦實爲此。調查結果。將由各國委員分別報告各該國政府。不許各人任意在其地發表意見。故在本地調查之結果。亦未得發表。幸見諒焉。各國代表係於十二日早安抵漢口。該日晚。吳佩孚設宴歡迎。駐漢各國領事及中國官員。均皆列席。吳氏即席間演說。由宗君譯成英文。畧云。此次各友邦代表蒞漢。鄙人得預斯會。躬親歡迎。何幸如之。此次代表來華調查。係根據華府會議之決議。作初步之調查。爲取消領事裁判權之先聲。若談及中國法律。容予畧舉古籍言之。孟子云。入境問禁。入國問俗。早有明訓。中外習俗。差異殊多。昔時外人之來華者。莫不遵守中國之習慣。溯自庚子拳匪之亂以還。外人取得領事裁判權。即訟案之涉及華人者。亦歸外領裁判。此種辦法。荒謬已極。其必須急行設法有以糾正之。毫無疑義。領事裁判權雖緣拳匪之亂以產生。但因外人之享有此項特權。華人已大抱憾。深致不滿。此次各代表調查後。甚望該會能剷除此種障礙。俾中外間之關係。得益臻鞏固。鄙人不諳法律外交。所言容有非當。特謹以懇摯之誠。祝諸君工作之成功云。

中外要電

外部對外通告攝政
外團會議承認問題
(十八日發 北京專電)

外交部于今早用公文通告外交團云自五月十三日起大總統職權歸國務總理攝行附有十五日之表記

又電外團于本日午後開會議研究承認攝閣問題徵聞內容甚爲簡單

顏內閣樂觀之豫測
(十八日發 北京專電)

財政總長顧維鈞及其他閣員不久當可多半就任加以各方面對於顏閣卒不表示特別反對由此觀之顏閣乃可維持數月

決定仍組單純內閣
(十八日發 東京專電)

憲政會于本日午後二時在本部特開幹部會關于內閣改造問題有所協議結果衆議擬組單獨內閣意見始臻一致至三時議畢散會

又十八日當若槻首相爲報告憲本聯立內閣失敗顛末並就第二段計劃求有諒解于今朝八時四十分特訪駿河台與西園寺公有所晤談

比氏組織攝政內閣
(十六日發 瓦爾索來電)

比爾斯滋基元帥與臨時大統領即下院議長拉塔叙協議結果竟于本日成立攝閣閣員以官僚爲主保薦各專門家組織爲上下兩院制至其攝政期間以波蘭國民會議選定新大統領爲止再以新閣首相爲巴爾德爾教授陸軍長官由比爾斯滋基就任

波蘭變革中之風波
(十七日發 伯林來電)

據波蘭消息海拉將軍組亡命議員擁戴之結果決意討伐比爾斯滋基之革命軍現向瓦爾索開始進軍

聯盟可決英國提案
(十七日發 日諾瓦來電)

英代表謝士爾鄉在聯盟改造委員會提議非常任理事定額九人每年改選其三分之一自解委起三個年不得再選當經可決通過

憲政院外團反對聯立內閣

(東京十八日專電)憲政會院外團現竟決議反對聯立內閣

水野子訪首相

(東京十九日專電)水野直子于本日午前十一時半往訪若槻首相係爲內閣問題

縮軍會議開幕

(日諾瓦十八日來電)國際聯盟縮小軍備委員會現已開幕

瑞皇儲赴美國

(哥礎哈根十七日來電)瑞典皇儲已于本日首途游英徵聞將赴日本及中國視察

塞氏訪種田局長

(東京十九日專電)塞列布利哥夫氏于本日午前往訪鐵道省會見種田局長協議日俄聯運問題

英工潮之政府損失

(倫敦十七日來電)大藏大臣佳基爾氏在下院發表云此次總罷業政府方面臨時經費計七十五萬英金

說明
紅槍會

豫省紅槍會擾攘一時迭載前報最近成立之洛陽九區民團亦名稱紅槍會圖爲其在東關開成立大會之情形與會者共三萬餘人均各手執紅纓長槍背紅纓大刀洵奇觀也

山東發行公債一千萬元

濟南通信云。山東自軍興以來。需用浩繁。當道者久有發行兩千萬公債票之意。加軍用票已發八百萬急盼設法維持。又欠外債四百萬。催促甚急。故發行善後公債。實刻不容緩。近日已設有公債管理局。籌劃一切該局。業與財政廳長杜尙。籌劃妥協。其各縣分配數目。亦已決定。闔總計一百零七縣。共攤一千三百六十萬元。所餘六百四十萬元。由濟南青島周村烟台各商埠均攤。茲錄各縣分攤數目如下。歷城章邱。福山。掖縣。黃縣。各三十萬元。長清臨清平度濰縣。即墨益都諸城。各廿五萬。長山惠民滕縣莒縣恩縣蓬萊萊陽館陶膠縣壽光昌邑臨朐安邱。各廿萬元。陽信商河。各十八萬元。濱縣十六萬元。鄒平桓台齊河濟陽濟寧曹縣單縣聊城高唐。夏津高密淄川廣饒日照。各十五萬元。陵縣十三萬元。利津沂水武城邱縣德平平原濮縣東平朝城。高苑榮城。各八萬元。魚台鄆城費縣城武定陶平陰壽張觀城范縣。各二萬元。泰安霑化滋陽曲阜金鄉菏澤鉅野。各六萬元。嘉祥四萬元。新泰萊蕪肥城寗陽泗水汶上蒙陰。各三萬元。其餘各縣。均攤十萬元。

又督省兩署。以軍事發生以後潰兵逃勇。攜帶槍支潛逃者。爲數甚夥。甚至彼此輾轉流入匪人之手。若不從嚴查禁。地方治安。關係非淺。聞擬通令各縣知事。督飭各村正副。按戶詳查。如藏有槍枝者。由官家備價收買。其實係殷實紳民。自衛槍枝。即行編號加印。造册立案。如查有隱匿不報者。即按土匪例。從重治罪云。

美京將開無線電會

萬國無線電報會議。將於本年在美京開會一事。政府方面至爲重視。曾由外部照會駐京美使。查詢該會舉行日期。以便預先準備一切。茲接准照會。查詢萬國無線電報會議開會日期。並請照例先期通知。以便準備一切等因。查萬國無線電報會議本年應在美京舉行。惟本國政府現在尙未確定召集日期。一俟定有確期。自當依照向例先期通知邀請赴會。相應照復 貴政府查照云云

居間疏通
質問之部(一)

▲任德榮先生台鑒 敬啓者於月之……郵傳賜覆(營口榮昌棧內王玉衡)

▲青島哈德蘭肥皂公司鑒前在民報登出廣告招考牌號迄今未見發表是屬何故得勿設局撞騙耶希速覆

人命面診擬方猶常不投單憑紙上問答誠恐誤多而效鮮也(疏通部)

◎克山縣商人賈恩祥如願現任何事尙祈賜知營口東三省官銀號郭沖漢啓

◎鎮威第三軍團司令部外交處王……

◎西沙嶺堡興隆德轉七公台趙順周……載音信杳然不知在何地作事盼念望速示知扶餘十四旅部崔文煥詢

◎前熱都署遊擊參謀駿穿鈞鑒客歲別後半載未悉大人現居何處係供何職……鎮威第三軍騎八旅參謀劉紹武具

◎李鵬程劉竹菴兄鑒不知仍在長春充差否無音共念速爲賜教扶餘十……

◎前熱河陸軍第十團署官楊雨時張小華鑒別後念甚頗將近況及通信處示知大連中華青年會金步虞啓

◎化民伯父鑒別來數載未通音問殊爲盼安東盛京時報王敬鎔啓

◎呂景周哥鑒前函拜悉台駕錦旋惟屢訪奪廣途迷未遇其來書地址錯誤耶請再示及得早晤面楊鴻緒啓

不意女士已有念念現在何所示知……

◎大連中青王龍石……

◎父親王啓炯家十餘載未得信息父之心時刻難忘現不……

◎張聘宜弟鑒前在第十一師充差不知差去何處任何職責請速示知……

◎兄王文賓奉天小南關長發合

◎馬玉言仁兄賜鑒別後數月時深想……

市行(…)

紅小豆	花小豆	吉豆	合豆	(…)豆
四元(…)	四元四角〇分	六元八角〇分	三元三角〇分	五元五角〇分

(…)子	稗子	稷子	大麥	小麥
三元(…)	一元九角〇分	(…)元(…)角〇分	四元二角〇分	三元(…)角〇分

勝(…)米	稻米	稷米	林米	(…)米
五元六角〇分	九元五角〇分	(…)元(…)角〇分	三元七角〇分	(…)元(…)角〇分

上海銀塊 一四四錢 上海標金 三一七兩四

◀錢行銀市 奉天最高(…)

◀錢行市
現大洋(…)小洋票 三元六角三分
天津中交(…)每元換小洋票 三元五角二分
哈爾濱現大洋票換小洋 三元二角五分
金票每元換小洋票 三元二角七分
鈔票每元(…)小洋票 三元(…)角〇分
北京匯大洋 元 角 元
關裡匯小洋 元 角 分
大洋券票匯本省各地不加匯費

本溪湖 煤 總批發
大昌煤局
日電話二〇九番二四五 中國電話一二三一

本號專賣撫順各種塊煤與元煤煤子耐燒價亦克己中外馳名暢銷尤廣并無論煤炭所可同日發出倘承惠顧無任歡迎
奉天小西邊門外
煤炭商 義昌號
日長電話七四五番

取締 安田善四郎
正隆銀行
奉天支店 浪速通
日電話四五五五•一六五〇•六八〇
小西關派出所 小西關朝鮮銀行西
日電話五二(二) 華電話二七

奉天大西關
三井洋行

廣東新到
陽臺金剛片
補腎壯陽添精種子聖藥
金剛片聖藥係在廣東陽臺克大醫生製藥公司發行以來經中西各大名醫化驗試用均贊美爲補腎壯陽之第一良藥也
功效善能滋陰補腎添精從髓強壯筋健扶陽固本
主治先天不足腎虧損房勞過度手淫過度遺精滑精精液缺乏精冷精清子嗣艱難陰莖短小陰萎不舉舉而不堅堅而不久房事早洩老年精衰夜多小便精神困倦頭暈眼花耳作蟬鳴行動心跳動作氣喘四肢無力腰痛腿軟形容枯瘦夜不安寐等症凡因腎虧所發各症無論新久按法服用均有特效此藥純粹補劑非市上所售之興奮品可比如無病常服永保無腎虧陽萎之虞且體質健壯精神充足而房事之快美必得十分滿意故東西洋各大醫生每治腎虧陽萎病時必囑其服金剛片聖藥其藥性質和平效力宏富不寒不燥四時皆宜老幼可服毫無流弊眞正百發百中全球無二第一良藥也
每日早晚飯前服二片白水送下要行房事前一點鐘服四片用淡鹽水送下甚效如神
患腎虛陽萎之人早服一日金剛片聖藥早得一日全愈矣此藥功效甚大非徒自誇患此病購服試之方知言無虛謬耳
▲定價每盒大洋壹元一角 ▲半打六元
按八扣收價三星期
總經售處老福壽堂批發 哈爾濱道外正陽十四道街
安東 德順成 甜草崗 天泰祥 四平街 巨義合
哈爾濱 瀛西藥房 明水縣 王金生 甜草崗 長順德
榆樹縣 泰發永 榆樹縣 永興堂 奉天鼓樓南 歐義藥房
大連 華西藥房 安達站 吉盛隆 奉天小南門裡 大吉祥
通河縣 華興藥房 雙城縣 同昌魁 四平街 源盛東
長春 三順成 江省 義信成 雙城堡萬國儲蓄分會
海倫 興記藥房 帽兒山 福源合 奉天 同發成
海倫 公源會 一面坡 雙發成 江省三道鎮 廣和盛
綏化縣 瑞寶隆 拜泉縣 魁升東 同賓縣 振升恒
昂昂溪 榮發厚 呼蘭河 永茂盛 新民縣 德盛東
明水縣 廣盛和 北鎮縣 毓順永 拉哈站 華英藥房
大黑河 永順彩 江省泰華西藥房 吉林 泰華西藥商
五常縣 同義成 長春 新華齋 大五井子 世興源
北林子 義和興 榮州縣 四合永 張家灣 華西藥房
無論購買 外埠購買不加郵費不通匯費郵票代價
特款匯哈 哈爾濱道外正陽十四道街眞正 老福壽堂總店 發行

春季賽馬大會
陽曆 五月廿九日 三十日 卅一日 六月一日
陰曆 四月十八日 十九日 二十日 廿一日
四日間 雨天順延
場所 奉天附屬地若松町
勝馬投票券 金五圓券 金貳拾圓券 二種
最高分配 金五圓能分金五拾圓 金貳拾圓能分金貳百圓
社團法人 奉天競馬俱樂部
長電話六九四番

下痢と腹痛を治し腸胃を健全にす
健胃固腸丸

本藥專治赤痢霍亂其効如神凡傷食傷水停滯夜寒時冷不佳腹鳴痛痾腹痢等症服之皆驗
日平胃弱之人朝夕一回每服五粒腸胃之病自離身體日益健壯矣
大日本大阪、東京
慶緒老舖 谷回春堂大藥房
民國各省各埠大藥房均有寄售

英商
仁記洋行
新到大批現貨
油毡。油紙。油精。鉛油。墙粉。地板油。皮鞋油。釘子玻璃。銀粉。銅鐵折葉。電滾子。鐵線。變押機。各種管子。乾電池。烏金。印度紅茶。狼頭絨。禮服呢。嗶机呢。自轉車。
(總經理)恩德務第(UNDERWOOD)打字機
經理
北英火險 中華火險 公律冠昆火險 汽車火險 宏利人壽
保險公司
行長 傳瑞敦
經理 臧福陰 啓
售貨主任王新風另有他就此後與本行脫離關係
奉天大西邊門外路北
中國電話一五二九 日長電話一三三二

往來每隔十日一次定期不悞
奉天代理客票處 大西門裡眞正稻香村 西門裡眞正稻香村全 小啓

錦州同鄉會啓事
寄概之川現查停概已議何名倘籍多無可考敬應整頓今登報佈告凡寄概各家屆務于三個月內來會報明記冊二年逾者限期運出倘過限不到本會當酌擇入土以慰幽魂幸勿延 啓比啓

腹瀉甚劇 每日十餘次及服用嬰孩自己藥片始獲全愈

浙江嘉善縣義務學校校長金貴人先生來函云鄙人之小兒自服嬰孩自己藥片立即見效諸恙悉去食乳如初矣 鄙人有五子年甫十個月於四月間陡患腹瀉每日十餘次嘔逆口渴小便減少胃口全少小兒患此困苦不堪幸閱報載貴藥局嬰孩自己藥片能治小兒各症即向藥房購到藥片與小兒試服不料服後立即見效服用未幾諸恙悉去食乳如初病皆全愈足見貴藥局心存濟世有益於社會豈淺鮮哉嬰孩自己藥片乃是韋廉士醫生爲嬰兒及小孩特製之靈藥專治嬰孩 胃弱不化 便閉肚痛 腹瀉嘔吐 驚風痰厥出牙各症 蛔蟲等患凡經售西藥者均有出售或直寄郵票大洋六角至上海江西路六十號韋廉士醫生藥局原班郵奉一瓶可也每六瓶大洋三元郵費在內
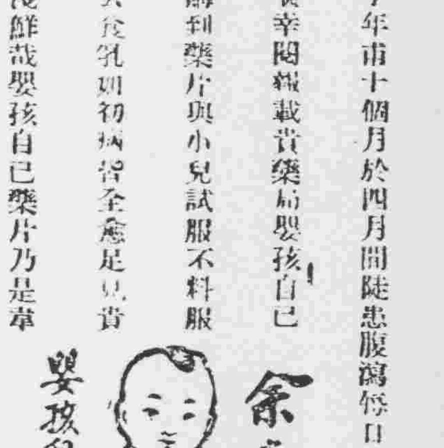

最高之品位
植物性
金鶴香皂
姉妹品
金鶴歐利布香皂
金鶴化粧品 都の花石鹼
本舖 野村外吉商店

蜂印香竄葡萄酒
ハチジルシコーサンワイン

健康祗此
惟有健全筋骨肉體始有健全之精神也此中有事業有歡喜有生活之意義欲創造健全之肉体美唯有取蜂牌葡萄酒每食前飲一杯耳
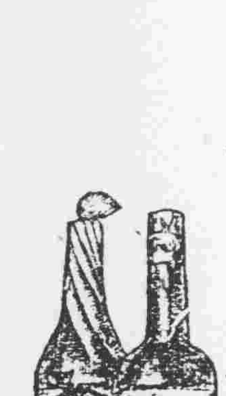
發賣元 近藤利兵衛商店 製造元 神谷傳兵衛本店

(5-5)

東三省新聞

▲奉天▼

○東鐵華俄理事抵奉訊

交通界消息關係東鐵奉俄會議中東路理事長呂榮寰氏俄理事索拉索夫氏庶務課長里陣諾夫斯基氏等一行共七名定於廿日午後一時廿八分之南行南滿車抵奉云

○張吉督電告來奉

吉督張輔臣因張總司令關於時局問題有所商榷於日前電召來奉該督昨(十八日)已來覆電准於今(十九日)晚趕止前陳一切云

○白晝鬧市之搶案

十八日下午一句鐘賈記胡同警察分駐所北邊地方有某甲手持一錢口袋袋內盛現洋奉票各若干正行走間忽來身穿藍大衫花緞馬褂者二人突將某甲攔住將錢搶去某甲至分所報告警察出而追緝匪已遠颺無蹤云

○炸彈隊從新編制

三四聯軍部直轄之炸彈隊戰時頗極淩亂致者鄭漢卿軍長以該隊關係軍事甚重遂予從新編制全隊共分三支隊每支隊兵額一百名支隊以下爲二分隊每分隊兵額五十名總隊部直轄於聯軍本部云

○慈善院接洽購粮

北京慈善院總各團体之請擬在奉購糧以濟災民該院于十八日派常事劉某來奉分向路局及商會接洽一切又以軍用票問題並擬晉謁當道懇予通融云

○晉閻附奉之傳聞

據軍界消息自張總司令主張政治公開以來贊應者頗有其人就中尤以晉督閻錫山最爲明顯除迭來函電贊成外近復派有高等顧問兩允耆其人代表來奉推誠商榷並願以實力援助奉之原因殆爲投派運動所致緣投與閻知遇最深自民初迄今每予維持如懸經戰爭閻之地位終未動搖者實賴段氏扶助之力是以閻氏今番附奉實爲奮重段氏之革命主張云

○整頓安奉路警察

安奉鐵路警察年來萎靡不振毫無成績昨聞綏陳處長與莫代長考核結果以該路警察在外交上關係頗重極須注意因亦擬予整頓藉重主權對於整頓上應行各事暨經費現正分別策劃不久即當實行云

○班禪代表離奉矣

班禪活佛代表王子由日前來奉謁見張上將軍接洽某項要務茲已竣事該代表遂於十八日乘京奉車遄返北京覆命云

○又購買大宗軍糧

商務會長張惠霖因奉當道之命收買大宗軍糧運赴關裡以資接濟特派幹員於前昨兩日分別出發赴北城大批購買無怪近日之糧價又復繼長增高云

○月薪改發現洋幣

各機關人員之月薪原發一二奉大洋前因錢法毛荒增薪二成茲聞各員月薪仍不敷用莫省長擬定將本月薪金改發現洋聞現洋紙幣每元兌換小洋兩元官銀號正在印刷中俟印刷告竣即行由六月一日實行改發云

○砲團長來奉就商

東北陸軍砲兵第三團團長及紹鳳頤奉張宗昌之命于十八日由天津來奉謁見張上將軍就商某項要務一俟公畢即行回津云

○航警處長提升訊

鎮威上將軍公署航警處長沈宏烈任職以來成績卓著茲聞張上將軍爲鼓勵計擬提升爲海軍副司令俾資協助而利軍務云

○闞知事躬出巡視

瀋陽縣知事闞任以來勵精圖治百廢皆舉茲以四鄉警甲教育修路植樹諸要端暨民間之疾苦非親出巡視不足以得而資考鏡因於二週以前歷查東北兩路前十七日始回城小憩一二日當赴西南兩路巡視云

○議員轉任稅局長

前鳳城縣省議員楊相春現被熱河都統湯玉麟調赴熱河委爲建平縣稅捐徵收局局長楊氏奉調當即前往以便視事云

○日警生過奉赴長

日本東京警官講習所講習生宗像警部以下七名爲視察三省狀況起見於月之十八日早由大連來奉遂即換車北上赴長視察云

○財廳飭查印花稅

財政廳長莫德惠查每年五月與十一月爲檢查印花之期故特通令各縣自本月十五日起實行上季檢查如有未貼印花或貼而不足數者一律照章罰辦云

○林局長通飭水利

兼任水利林局長以當此春耕之際水利急宜進行昨遂通飭各分局凡有河流橋壩等項工事其未進行者速即進行其已進行者須隨時呈報並擬分別派員考查以重水利一面更令各縣知事輔助施行期速收效云

○張檢官因公來省

安東地方檢察廳檢察長張永德現因某項要務須自晉省辦理特於昨十八日乘安奉車來省下榻於遼東旅館一俟公畢即行遄返云

○醫大籌開運動會

南滿醫科大學校定於本月廿三日舉行運動大會業已着手進行如各學級優勝旗之製作及其他各種獎品之購買而學生方面亦在積極練習以冀屆期奪得錦標云

○體專校賽球近聞

小河沿東北體育專門學校體育成績素負盛譽昨聞該校生上星期與南滿醫大生在醫校操場作友誼的籃球比賽結果爲廿二與二之比數體專優勝到場參觀之中日學生均極欣佩其能云又本爲期一與小河沿二科兵營足球體專校勝二下星期日尚擬與第三中學比賽籃球以資勵勉想屆時定有一番盛況也

○音樂會內容預詳

奉天青年會諸和音樂團發起奉天第一次音樂聯歡會業誌前報茲聞其會期已定爲月之廿二日下午五時會場在東關禮拜堂演奏項目如下

(甲)音樂奏第一部(一)國樂千聲佛(中國樂譜)奉天第三高中國樂團(二)歌詠國歌(蕭友梅原著)奉天諸和團歌詠隊(三)歌詠登山(西樂譜)奉天文華中學歌詠團(四)雅樂梅花三弄(中國樂譜)諸和團雅樂隊(五)歌詠興國歌奉天坤光學校音樂班(六)歌詠一僞耶路撒冷求平安(英文)(麥生著)二吾曾聞彼長之號筒(英文)(黑人歌曲之一)諸和團歌詠分隊(七)戲曲雙包案富君雅峯琴師高君凌閣(八)絃琴閣君寶士(九)歌詠夜泛(西樂譜)諸和團歌詠隊(十)國樂六句贊(中國樂譜)三高中國樂團(十一)單唱與哉勇士(漢鐸爾著)趙君錫珍(十二)雅樂雨後春(中國樂譜)奉天醫科專門學校(十三)歌詠露雨(英文)坤光學校音樂班(十四)口琴司密斯進行曲諸和團口琴隊(十五)歌詠鐘(英文)(克西爾著)醫科專門學校(十六)戲曲洞驚宮中國舊劇秦君懷遠琴師高君凌閣(十七)歌詠笑(露特著)諸和團歌詠隊休息十分鐘(乙)音樂演奏第二部(一)國樂格豆章(中國樂譜)三高中國樂團(二)歌詠醉鄉同志的呼聲(英國樂譜)諸和團歌詠隊(三)歌詠蹋球歌(西樂譜)諸和團歌詠隊(四)雅樂關公闖城(中國樂譜)諸和團雅樂隊(五)歌詠宜春歌(中國古時南風歌脫胎)坤光音樂班(六)口琴逍遙(護勒著)諸和口琴隊(七)歌詠一春水二錢春(中國古詞閻紹璩製譜)諸和團歌詠分隊(八)戲曲過后張君瑞安琴師高君凌閣(九)絃琴閣君寶士(十)合唱光(英文)(寒浦生著)劉淑貞淑琴女士(十一)國樂降海寺(中國樂譜)三高中國樂團(十二)歌詠凱旋歌(惠爾著)醫科專門學校(十三)歌詠陰(閻紹璩作)諸和團歌詠隊(十四)口琴愛閣之玫瑰(太治爾原著)諸和團口琴隊(十五)歌詠鴿賑祈禱歌(威爾司古歌)坤光音樂班(十六)雅樂醉酒(廣東劇曲)諸和團音樂隊(十七)單唱別(中國樂譜)李君蔚但君(十八)戲曲魚藏劍(中國舊劇)琴師宋君馨五高君凌閣(十九)獵曲(西樂譜)諸和團歌詠隊閉會詞報告主席全體國歌散會

○滿中學修學旅行

附屬地內南滿中學堂於昨(十八日)日舉行夏季修學旅行計三學年級生赴吉林業於昨夜出發二年級生赴安東撫順一年級生赴旅順大連均於今晨出發云

○吉師生來奉視察

吉林省立第三師範學校學生卅四名爲視察奉省教育計由該校教員率領於昨十八日來奉當即參觀各學校及名勝地方一二日內即行回吉云

○張營長委視事

東三省保安總司令張雨亭查砲兵第七團二營營長出缺未便久懸特委軍官張國忱接充以重軍務張營長奉委當於昨十八日到營視事云

○添編京奉護路軍

京奉鐵路局長常廣鈞因護路軍不敷分配呈請當局添編已蒙允准添編護路軍二百名並委曹體章爲隊長以專責成云

○兵工廠趕製大砲

東三省兵工廠因奉張總司令之命製造大砲六十尊限期告成以利軍務是以該廠各技師督工製造異常忙碌云

○電話局擴張近訊

奉天電話局年來建設不足供不應求歷任局長以限于經費偈促自封者久矣今凱自張局長接事後因大師特別信任之後特將備而未用之軍用電桿數千中挪用若干將城內之腐壞線桿滿皆更換預計新桿換完之後可添加電話一千號以上關于交換上將來亦將厲加整頓以期無虧通信機關之使命云

○警廳令調查戶口

警察廳長陶景濟現因時局不靖恐有宵小乘間滋事特於十八日通令各區警署務各派警調查戶口以清匪人而保公安云

○三四軍招通信生

現住十王亭院內鎮威三四聯合軍擬招考通信上等兵十名每月官伙不扣分文薪金奉大洋六元八角職務係每乘火車赴前方逐取公文除薪金外每日另有奉大洋五角每月共領奉大洋二十一元八角云

○令警甲傳諭求雨

刻聞瀋陽縣知事闞定保現因天久不雨旱象已成若不求雨殊非慎重東作之道特於十八日通令四鄉警甲轉知農民一律求雨以便耕種云

▲哈爾濱▼

○吳督辦電調軍隊

黑龍江軍務善後督辦吳俊陞前由江省赴奉會帶軍隊三營隨同入關不意到哈時鐵路局車輛不敷用一時未能南下茲者吳督辦來電令滯哈軍隊赶速赴奉以便入關該軍隊將訊後即行南下云

○特別區征收烟稅

東三省各地加徵烟捲特稅行之一年惟哈爾濱因處特別地位未所與他處同一徵收頃聞市政管理局局長儲鎮廷議徵收當蒙長官署照准自十八日起即開於徵收惟市民方面領團方面及僑民方面作何感應俟訪再誌

○呂理事來去匆匆

東省鐵路理事會理事長呂維東於上月同蘇俄交通次長謝列不維渦夫由哈赴奉會商一切茲於月之十五日返哈稍事接洽又於十七日匆匆赴奉料想必有要事云

○呼海路工程預計

黑龍江呼海鐵路工程局工程進行不遺餘力現據確息第一段由馬船口至呼蘭興工有日預定本年七月一日竣工第二段由呼蘭至綏化間七十五英里本年十二月竣工第三段由綏化至海倫一百英里明年七月竣工云

▲吉林▼

○商會聯合會開會

東三省商會聯合會本年年會地點輪在吉林聯合會會長奉天總商會會長張惠霖於月之十五日到吉寓吉林總商會內奉吉黑三省各地商會代表均先後蒞止遂於十七日在總商會開會當日討論三案(一)呼蘭商會提議改善印花稅案(二)吉林總商會提議組織東三省商業保險公司案(三)吉林總商會提議取締洋商販賣土貨案以上第一二兩案付審查第三案通過現在每日開會閉其會期定三星期云

○敦化縣知事易委

敦化縣知事方若愚被縣紳萬茂森等誣控排擠奠准陶道尹晉省茲到省謁見省長陳報在任情形並請長假當經照准遺缺調委吉林全省清鄉局提調徐成宜代理已於十七日發表云

○粟原領事之來去

駐長春日本領事粟原正偕其夫人於十七日午車到吉寓吉垣日總領事館內當日下午拜訪張督辦在吉停住一宵張督辦特於十八日上午十二時假北山激江閣設宴招待極盡賓主之歡旋於即日下午五時回長云

○東鐵設立商務處

東省鐵路爲擴充運輸營業起見茲派李鄭九及俄人道把拉過夫來吉組織東鐵駐吉商務代辦處李君與俄人道把拉過夫均派爲駐吉商務委員現其商務處已擇定地點設於河南街三道碼頭東路北市房正在籌設中

▲營口▼

○檢察長請假赴熱

地方檢察廳檢察長前者傳聞有調熱河之說尚未証實頃聞確訊該檢察長已向上峯請准短假一個月於十七日即由營起身往熱河湯都統處有所會商云

▲撫順▼

○地面陷裂案五誌

本埠地面陷裂與日礦交涉一案業四經誌本報李縣長於月之十四日下午復往撫順炭礦交涉當由該礦礦務課長久保土地係岡本翻譯李晉卿等先至縣公署會同李監督及農商會長等並被害各商號實地調查將危險及損失各情形看明後回至縣公署當被害者之面按圖詳爲解說久保課長云大山坑起初係由南往北採掘空洞係川坑木支架因民國六年大山坑失火後返回由北向南採掘空洞改用填沙法因南部挖空以致地盤斜沉日後絕無危險等語商號房屋墻壁另行修繕之費用已允由炭礦担任數目多寡候由縣長決定云

▲大連▼

○印工會改選會長

印刷工會會員將會長黃秀峯驅走該會於十六日假增智學校開會另選滿日印刷員恭炳麟投文茂二氏爲正副會長云

○市長東渡借市債

大連市長杉野耕三郎乘十八日出帆之貝加爾丸東渡向日政府遞信省借市債廿三萬八千圓用備修理市場及市營賀屋等等之經費歸期約在一個月以後云

▲鳳城▼

○匪劫保甲之續訊

本縣第四區前者窟來四海匪幫劫境綁票搶劫保甲槍械已誌本報茲據第四區公所助理員王掄來城云保甲四區甲丁七名巡邏局境張模岑村利來家店打炎胡匪在山上下來潛入店院時有一甲丁先吃完飯出外小便擔見胡匪在前檐下被胡匪扭住不容說話屋內甲丁知覺遂彼此開槍對擊約十分鐘之久該匪聲言如是朋友將槍彈完全留下爾等月餉七八元賣命不値如不開面將房焚燒正說間房已燃着甲丁等見勢不佳遂要求槍彈不給容讓我弟兄等逃出活命胡匪大怒如不得槍彈留下孩住爾等立即槍斃云云於是衆甲丁無奈棄槍彈各逃生命胡匪得槍彈洋洋自得而去又訊云四海股匪竄鳳以來屢在四區竄擾警甲跟踪追擊終未擒獲昨據電話局傳出消息胡匪在該區葛藤峪中途將電線割斷俾警甲軍隊不得互通消息現在四五兩區均不通電話云

▲鐵嶺▼

○教所事務員辭職

教育公所事務員高文閣籍隸遼陽於前清末葉即設帳鐵嶺文筆道德膾炙人口變法以來與邑紳劉破瑚吳小樓曾述棠陳東初諸人創辦學校不辭勞瘁任東關銀岡小學校校長垂十六年之久畢業學生不下數百人多係知名之士前所長李景陽任內聘爲事務員主辦文牘夙勤夙慎克盡厥職頃因年老力衰恐慢要公乃於王所長卸職之時自請退職惟高君家道僅稱小康又無子嗣晚年景况亦頗可憐聞其從事教育不下三十餘年其勞績亦頗足稱若能設法爲籌退隱金以慰其老方不失教育之責義聞退隱金教育廳早有明文想我邑教育當局定能爲之籌劃也

▲松山▼

○奉令追加警餉

頃據可靠確息錦縣警察餉需由四月一日裁減二成一班警士苦不可言今經警務處財政廳雙方體恤將裁減之餉仍行追加藉資鼓勵日前錦縣公署接奉省憲指令將減餉二成追加恢復業已實行發放矣

▲西安▼

○請懲辦破壞教育

西安縣教育廳長王曾之對於整頓全縣教育積極進行即以固定鄉校房屋與取締不良私塾爲第一義前者擬定辦法呈請縣署經張理棠監督頒布在案近查第六區八百兩村龐明泰係村長同區大甑楡樹村居民趙萬福均設有私塾廳諭之塾師不但未經教廳考試而該塾師之程度尤異常低劣前經教育廳事務員管樹屛查知將該塾東塾師聚集一處明白說知教廳取締私塾恐其遺誤青年此爲國家爲人民若想若塾東塾師陽奉陰違則是抗違功令此後勿再承辦私塾以免處罰殆管事務員回廳該麗超等又將私塾成立猶是先前之塾師事經教廳查知王廳長復令管事務員前往解散該塾東等竟不服從王廳長以該塾東抗違功令破壞學務特將麗超二人送往縣署懲辦結果如何俟訪再誌

▲西豐▼

○程書記官長抵豐

西豐司法公署監督審判官兼辦理分廳事宜邵命澤奉到高等審判廳電令派程書記官長前來調查分廳事宜仰令加意輔助等情邵氏奉電後于五月十四日派警赴站迎接書記官長程銕堂下榻於署中諒明日即能開始調查云

▲台安▼

○胡所長調去警官

警甲所長胡靖軒現已提升法庫縣警甲所長業誌前報胡氏前往所帶隨員有會計張杲爲游擊隊長何紹九教練員田貫英並有密友李某亦隨之前往該員所遺之缺以黃沙坨一分隊長但吉昌提陞游擊隊長坨鎮分隊長一席以縣署稽查崔學謙提陞若會計教練兩缺現尚懸懸云

○各商號一律入會

查本縣商號資本豐富者即入商會其資本薄弱者概不入會故有在會不在會之別所攤花費以十成計算在會者攤七成不在會者攤三成惟因本縣不在會之散戶甚少又兼均係資本微末者故每遇攤派花費時散戶之担負甚覺困難現宗百春會長爲招公允計日前已令不在商會各散戶均一律入會日後花費亦按其資本多少勻攤以免偏苦而謀公益云

▲岫岩▼

○警學將實行增薪

縣署奉省令以錢毛物貴各屬警學職員待遇從公人員自應增薪方可養廉茲本縣因遂即擬由本年七月一日實行增薪二成一切捐款亦增二成云

○科第中人弱一個

本縣前清舉人文星垣曾遊內省多年後以清廉旋里歷充縣立學校教習所得尚堪自給幸有子能承其志亦以文學著名惟其身體素弱爲鴉片所累日今春患病迄今日加沉重醫藥無靈竟於五月十一日與世長辭矣

▲綏中▼

○五七團開拔入京

鎮威軍步兵七旅三十五第十七團駐綏以來名譽頗佳商民感戴特送區錦以酬德意日前(十四日)奉令全部開拔赴京該團郭團長先期張貼佈告如有士兵拖欠商民款項者赴該團團部清結並派副官至各商號查詢如有欠款立時代付所有營連借用各商物品臨行亦均照數送還無一遺失是以口碑載道咸頌該團盛德云

○商會長定期改選

本縣商會會長劉玉堂辦理會務勞瘁不辭値此軍興之年孩事繁多該會長晝夜幾無暇晷茲以任滿選舉會長之期已到故日昨招集商戶全體到會開會討論一切遂議定本月十七日在商會投票選舉會長云

▲黑山▼

○王隊長帶隊剿匪

城內警察隊正隊長王化民於十四日率同馬隊三十名馳往東鄉半拉門一帶捕擊股匪兩梯子等羽黨數十名並聞十五日在邁家窩棚附近某村與匪接仗一次匪勢不支立時潛逃即經王隊長尾追是日駐黑山騎兵一連攜有迫擊炮數尊一併出發協剿云

▲農安▼

○聲請回復原狀誌

農安東街住民周成林前與王殿清因債務糾葛涉訟於司法公署庭訊一次原被各執一詞無法判決廳諭候傳證人再行核辦本月十一日集証審判被告周成林偶然患病未能履庭竟致缺席判決周病痊可後因未與原告由證等人面質(勝敗無關)引以爲憾遂呈請回復原狀聲請重審俾資保護其大旨謂氏(周自稱)與王殿清前因債務糾葛涉訟經荷廳訊均諭候傳中証核辦十一復蒙傳訊適値氏偶患霍亂勢甚危殆不及聲明故障致奉缺席判決而窒礙期間已逾實因患病所致爲此具狀聲請回復原狀聲明窒礙俯准添傳中人某某重一審理實爲德便云

▲賓縣▼

○習藝所罪犯潛逃

賓縣遊民習藝所雖曰游民實則均係縣署撥去之煙賭竊犯昨十三日夜一句半鐘該所罪犯乘隙脫逃數十名經看守兵知覺該犯等將門鎖打落業已逃出院外看守兵隨後追赶槍聲鳴人民由夢中驚覺惶恐萬狀不知有何意外迨天曉方知該所潛逃罪犯廿二名當即拏獲六名尚有十六名在查拏之中該所看守長魏國忠昨始接充突遭此變可謂不幸焉矣

▲富錦▼

○麗監督力除匪患

本邑知事麗作潘蒞任三載成績卓著務者本境盜賊蜂擁到處綁劫人民編農附團兵逐行操演一年間民兵練逃遁十室九空洞悉隱情遂將六區力成狂寇聞風遠遁地方安靖於是逃離人民今皆遷回復業矣

▲舒蘭▼

○祝營副奉調離舒

駐防陸軍五十六團第三營營副祝星垣蒞舒駐防于茲一載對于商民無不和平頗有模範軍人之概茲祝君奉令調充下九台騎兵營營副即于月之十三日早七時由舒首途當經紳商各界恭送餞行並製贈金質牌一枚以表紀念云

冠蓋往來

▲汪寶慶(陸軍執法處長)十八日去天津
▲穆純昌(砲兵十團團長)十八日去新民
▲王子由(班禪活佛代表)十八日去北京
▲李士林(奉天高等廳書記長)十八日去天津
▲鄒玫權(京奉路副局長)十八日去天津
▲劉翰(哈爾濱無線電台長)十八日由天津來奉
▲劉倚仁(陸軍中將)十八日由天津來奉
▲吉林女師範學生十二名十九日由吉來奉

批示

◎鎮威上將軍公署(十七日)
▲石景山等呈爲擁衛民施未期押[illegible]

◎省長公署(十七日)
▲依興阿呈爲攻萘並起運山坡被公會官領請放歸公府後爾承領由批應遵赴官地清丈局呈請核辦清丈請飭免予丈放由批仰官地清丈局查明核辦
▲孫高氏呈祖遺及自置荒地被李照林偸報縣復偏袒請查辦由批仰派員復勘由批仍仰該縣查核具報
▲覺法呈爲護寺廟產枉法妄斷請飭查由批[illegible]赴該管縣署呈明[illegible]聽查辦由批仰該局併案查明具報
▲李浩然呈爲有官房地基領出[illegible]
▲張才等呈爲案經二審判歸民領請飭縣[illegible]交地由批若即遵照息訟
▲高濬成呈繳區稅由批核數相符准予列收仰即知照
▲[illegible]呈繳區稅由批核數相符[illegible]詳查具報
▲趙鳳賢呈請自費赴日留學由批仰即來廳具領

◎清丈局(十七日)
[illegible]防陸軍第四十一團少校副官[illegible]
▲手槍連連長姜作洲帶兵四十名肆行[illegible]偽兵從汚良家婦女及[illegible]甲長
[illegible]

廣告

黑龍江省廣信公司啓

爲通告事查敝司發行之週年四釐債券原定每年舊曆四十兩月爲付息之期茲查本年舊曆四月第一屆付息期限轉瞬即到舉凡存有該項債券者即希按照定期(即舊曆四月一日起至三十日止)向敝司或所屬各分司號持券領息自必照章付給倘有過期未經取息者應准於第二屆付息期內再行補領平時恕不照付特此通告週知

鳴謝華商聯保福安保險公司賠欵迅速

本號於四月十三日因柴垛失愼延燒貨倉內貨物幸會在甜草崗聯保福安兩號商保險公司保有貨險大洋八千元遇事後即報由甜草崗經理劉楠芳君及元聚東號勘驗確實估計損失立即照數包賠不折不扣異常迅速用特登報鳴謝並表揚信用焉

黑龍江省甜草崗協順昌啓

丟失地照聲明作廢

啓者敝人於民國九年一月十四日在本縣領得地照一紙坐落金峯山南至袁德全北至于長河東至潘寶潤西至烏珠密河納租地四垧五畝因避匪丟失無論中外國人拾得概作無效特此聲明

賓縣東金峯山張萬財啓

白熊到哈

本號運到北冰洋所產之白熊皮身長丈許毛色潔白滑澤有光誠爲罕見之異品可作床毯用有欲購者懇祈駕臨是荷

哈爾濱正陽街頭道街 細毛皮莊謹啓

恭頌駐樺東北陸軍步兵第十三團團長任公業廷賢縣長趙公任蘊之德政

且鄙人籍隸永平素世亦貧於前清光緒十四年隻身來樺恣心農業微有蓄財因避亂搬至樺甸街後居住不幸於去秋八月二十五夜被股匪天龍吉勝綁票越障閣入當將鄙人連同子任一併綁去隔日將鄙人放回勒限抽贖否則槍決斯時鄙人正在走投無路之際幸經團長任公親帶得力官兵蹤捕綁匪於九月初十日在天平嶺地方陣斃匪首夥十餘名得槍若干並將鄙人之子男國救回幷除匪逆七時仍將鄙人之子贖回現在父子得以團聚一家老幼得有今日者實二公之所賜也受惠良深無可爲報用誌數語略伸感忱

吉林樺甸縣街住民尤繼文謹啓

天津世昌洋行

敝行運輸各種洋針來華將及六十年久因物質純良銷售頗廣一切劣貨價賤仍難爲之競爭惟近有奸商利用此種情形輸入某國劣貨並仿造世昌洋行之商標欺騙顧客溷稱特約經理敝行各種洋針商標均已在中國商標局註册受法律之保護凡仿造敝行之商標或販賣仿造之商標者依法均有應得之罪敝行近來查出有仿造敝行商標犯罪不少均經呈報天津地方檢察廳依法懲辦在案嗣後如再查出仍當依法嚴爲追究決不寬貸勿謂言之不預也

爲大照遺失聲明作廢

事竊於民國三年鄙人以次子之名熊紹南在富錦縣五區安邦河東沿長發屯領得河工地四方東至陳尚春北至邢國福因清丈換照交前監督陳季良代辦並託代咨吉垣家兄王生公館詎料該二公相繼去世無從查考除請富錦縣署另行補發部照外理合登報聲明無論落於中外何人之手概作無效特此聲明作廢

登報人熊幼南白

聞

哀啓者不孝男彭紱等罪孽深重不自殞滅禍延

先考文暉府君諱營昌生於民國紀元前五十四年夏正十月初二日午時壽終正寢不孝男紱奉侍在側親視含殮遵禮成服奉慈命於去歲夏正十月二十二日扶柩暫厝於珠林寺謹擇於陽曆五月三十一日禮祭六月一日成主六月二日開弔恐訃不週特此謹

孫子彭紱泣血稽顙 春生

喪居奉天小東邊門外珠林寺

通信處大北關裁縫道本宅

聞

哀啓者不孝益等罪孽深重不自殞滅禍延

先妣誥封夫人周太夫人痛於中華民國十五年四月廿三日即夏歷丙寅三月十二日午時壽終津寓距生於乙未十一月初五日辰時享壽九十有二不孝益等侍側親視含殮遵禮成服奉天聞噩先期歸侍扶柩同籍安葬擇於陽曆六月五日開弔發引恐訃不週特此謹

孤哀子陳益藝泣血稽顙

喪居天津日租界橘街三育里

本寓通信處奉天交通銀行

丟失租照聲明作廢

啓者鄙人在本城西塔大街路南金城精米所東鄰即朝鮮基督教堂址計地五分六釐七毫奉天商埠局年租照一紙不幸遺失勿論某人拾得概作無效特此聲明作廢

奉天西塔大街朝鮮人基督教會金德善啓

敬頌德政云

東北陸軍十八師步兵第十七旅第九十五團第一營第一連連長賈新春君之爲賈君自駐防牙克石站伊來對於商民竭力保護不托疑馳之勢整躬敎厚出自性成持之不偏公私兩德兼有之仁風遍佈粮雖辛苦備嘗方物小廼彩商民悉得積居護善固多管城子倆於遊舞只可一言以蔽之積善成德至若所屬部下軍風紀嚴明仍復恪守軍法秋毫不犯謙讓之精卓然勤勞不傀糾糾乎精神百倍定北華國之聲彼如操衛講堂之餘闢地方治安之路不第此也牙克石站乃係華俄雜居突鼻碧睛之流鬪敢陰聚滋蔓無不威服是中東路不無深補焉換言之全國皆然幾萬同胞不患成登樂土有感於此一以爲戴德敬頌一以爲中東路賀一以華國製一瓣香而爲祝旋言牙克石得享安寧定靖之樂者係蒙賈君勞心教導指揮之力而竟謂之以德傑出允宜登諸報尾而供海內縉紳先生衣冠名士之博覽同知我華國有可頌之賈君者也

黑龍江牙克站商民等恭頌

……取正式憑據請結該案由批仰候令行省署查案核辦
▲程建屏　爲程故知事王書請核銷因公虧欵由批仰候令行湯都統核辦
……欵一案請求處分由批仰即知照
▲于長起　呈爲請將韓德榮等所領府地放歸公會承領由批仰該局照章辦理具報
▲郭東里等　呈案經三審判決猥混
▲沈書忱　呈爲康爾屯公會等與國……其新係爭之荒山地畝提出反証請准予平反以彰公道由批應即遵照息訟
▲孫鳴岡　呈爲再陳贓案原尾仍請……
▲邵純璞　呈地價重無力承領請核減價格由批應即逕赴官地清丈局呈請核辦
▲石景山等　呈押迫領段請飭釋放
……明批示并請停止執行由批仰鳳城縣知事查照

◎實業廳（十七日）
▲王正驌　呈送泉眼溝滑石礦繪名保結等件由批仰候查分商轉請給……

◎教育廳（十七日）
▲王雨田　呈繳區稅並請飭縣並保護礦區由批仰即知照
▲劉封周　呈控教育所長劉寶紳攤殘教育捐生衍兇一案由批仰撫順……張委自核辦具報

來函照登
盛京時報館大主筆先生公鑒茲閱貴報五月九日時句新聞欄內載有西……犯敵詐商民拐騙酒食以致商家幾有兵……之名譽乃爲第二生命鄙人等自蒙上……案展開法網恩施格外招撫以來無不……奉公潔已安敢再蹈前轍定必未降之……序在該縣境內甫於神前今從此職成……

自由論壇

◇投稿者注意　本欄歡迎投稿任憑作者對於國事及地方事宜自由發揮意見有所批評然須出諸公正平允如有意詆譏或藉以攻訐各個人者本社一概屏棄並須具真實姓名於稿尾以杜流弊

▲從什麼地方來的『大總統令』？

奧居延慶樓中的曹錕在國奉戰事緊迫時跑踵顏爲討好吳佩孚所以把他的自由恢復了不料他還以大總統自居發了一個退職電叫顏惠慶以國務總理的資格攝行內閣職居天津的顏博士還要觀看風色半推半就的延擱了好幾日才在十三號『？』那天通電就職那麼大總統這三個字自應早經廢除了！但適讀盛京報還載著五月十三日大總統免去顏閣和新任各部閣員的命令憑空來了一個大總統真是叫人莫名其妙！

照憲法上看起來大總統因事缺席得由副總統代理之副總統亦因電缺席得由國務總理攝閣曹錕是個光桿子的總統今兒既因事退職當然是顏博士攝閣了顏閣于十三日才告成立閣員還沒就職他是不是即能施行權職還是一個問題就是能他亦不能逕用『大總統』這三個字那末五月十三日的大總統命令究竟從那裏來的呢？我記得曹錕尚未通電辭職王懷慶那時做了警察總監因中央無主把所有的印信統統封存在國務院大概這個大總統令是王掏好把印盜出來送給曹錕由曹蓋一次的吧？如果眞有其事那大總統令是有點根據的了不過這種命令既早經蓋印爲什麼不在他辭職的時候發表？爲什麼又要擱了許多日子等待各方的話差不多說好了才發表呢有人說這個大總統令是顏閣發的他是代理大總統職權可以假大總統的名而頒布命令的那麼顏氏是自己用大總統令免去自己的職務了這句話不免有點費解况且既經免除自己的職又沒由發表任命自己攝閣的命令這個大總統令又從那裏產生出來的呢？這種命令可以任意使用的嗎？不怪老張說顏氏攝閣有點近于兒戲了啦！（達繼元）

▲苦哉小民　頃讀時報載有財政廳整頓稅收訊一則莫柳忱省長擬將各項稅欵以現大洋收納已通令各縣稅捐局徵詢意見竊我小民自經幾次鉅戰抽丁徵車恤金募紡紗廠奉海路股欵至此次可驚可怕之省公債後日雖能得木利但汲長綆短實有緩不濟急之嘆經此幾番剝削血汗之金錢供當局無味之競爭幾有罄產之慨王前省長搜索金錢博歡當局竟不能忍施敲骨吸髓之政策制人民於死命何我賢明之莫省長以整頓稅收之名致商民擔負之重豈不過苛耶裡省之稅欵現洋也其貨價亦現洋也以我奉省之荒毛奉票現洋壹元竟三元三角之多比較實有霄壤之別矣豈我奉省亦均改變現洋耶若募紡紗廠奉海路股欵開發實業鞏固國本爲人民造幸福尤爲樂從此舉倘果實行不禁爲我小民叫苦矣事實如何吾輩亦無反對之餘地只可任其自由變化置諸一嘆而已（省北小民）

東三省雜報

△奉天▽

俄兵過奉　直魯聯軍俄兵招募員巴世耶夫日前赴哈招募俄兵茲已招有四十名於十八日由哈來奉轉換京奉車西上赴山東編練云

禁止通行　第八師司令部前曾派兵修築該師部門前暨附近通行各路彼時曾在各路口掛牌示衆（此路暫行修理禁止大車通行第八師示）詎知各該路今已修完半月之久該項牌示仍未撤去以致一般車輛經過其地皆須繞道極感不便小民不敢違警察不敢問該處一帶遂成爲永久禁地按該師修路爲重交通今竟斷絕交通誠令人不解其意矣

發給証書　省立第一師範校長林耀山現因本科二十六級學生畢業事竣特於日昨（十八日）通知該生等自備印花三分來校領取証書云

甚麼市政　市政章程凡大胡同翻建房屋須後退三尺以便交通但施行以來有權勢有情面者得蚂如故僅無力小民遵之而已如近來大西關大菜館胡同路北某甲翻築新房數間竟依舊未退從未聞有人取締而其對過某姓住戶去年翻修曾遵章退進數尺吾人過其地比較一下惟感市政可憐而已

商人勢力　十七日晚八時許大西磚城外警察分所斜對過地方有一戲園送戲報者向商人某甲索借某甲聲不講理初時大罵繼竟拳打脚踢非常橫暴適有該分所警士二名立于傍邊觀罵觀打置之不理旋一警向送戲報者曰你到所吧即揪之去其一警向某甲曰不用理他某甲即悻悻入路南一商號內始係有勢力之商人也或曰某甲係機關中人云

强迫搬家　大南關華岩寺胡同住戶德某係租尼姑房屋兩間該尼姑不知因何竟與李某做成圈套謂該房典于李某强迫德某立時搬家不容稍緩德某無奈遂赴該管警所理論云

土販落網　日站悅來棧土販徐子揚日前由關裡運來大宗烟土萬餘兩經人告發當由日警前往搜獲徐某見情旋即乘京奉車逃往北京

又昨（十八日）日下午有程某乘京奉車來奉在新站乘電車至北市場經便衣憲兵會同該管警察獲住由腰間搜出烟土六十餘兩送商警轉送法廳懲辦云

治遊結果　大東關下頭住戶陳福生因承先人之餘蔭家道殷實每日花天酒地無所不爲除將遺產耗去大半外落得一身梅毒不能行動現已送至某醫院調治云

△田庄台▽

安設電話　營口縣四鄉電話局局長李湘濤前因木街商會函請有商號福巨與大德恒同發合成發和德增長等家添設電話該局長接函後遂即派員將電料運到遂一安設於日昨完竣云

屎坑溺死　西街王某（名未詳）年及花甲月之十六號下午三時至九道溝廁所大便未悉因何投入屎坑嗣被行人窺知乃識爲王某遂報告其族人曳出時已氣息奄奄未幾即就斃矣

△安東▽

包安猪稅　埠西六道溝有商號百餘家其中以販賣木料者佔多數故每年至木簰放到時始見興隆該處原有屠猪者數家所宰之猪除居宰捐由地方警察經收而稅局應徵之稅向由該局派人往收因距街窎遠稅欵零星不能時往多有漏收之處現在有內商代表權衡塵及馬玉堂擬包收此項猪稅每年在稅局納總稅欵所有六道溝屠猪稅歸其零碎經收盈虧由其負責聞該處每年約宰猪百餘口如此辦理稅局有收稅之實肉戶無偷漏之弊已經部局長核准定於月內實行云

虐待學徒　通濟街永合堂理髮舖執事劉富有帶櫃夥十餘人以理髮爲業生意尚佳月前收有學徒一人年十五歲劉某對於該徒管束甚嚴無如該徒初次出門遇事諸多錯悞不合劉某之意打罵時加日昨不知何事又觸劉某之怒用膠皮鞭子將該徒痛責打得頭破血流遍體鱗傷奄奄一息始行住手鄰人聞聲往勸劉某發言對於學徒打死勿論此乃剃頭教徒規章鄰人無言而去現在該學徒傷重臥床不起恐有性命之憂未悉該管警察胡亦絕不取締以重生命耶

不保妻女　本埠二道橋下附屬地內住戶劉某攜妻張氏及一七齡幼女以賣烟爲生有某商號老客張芝軒者時往吸烟與張氏勾引成姦擬遂偕老時以金錢給劉某化費相信不疑先將其幼女哄給謝姓爲媳接去竟於張氏則乘隙逃至濟良所劉某彼時始知張某之奸計然妻女皆無當赴縣呈控未能得直現聞張某已在濟良所將張氏領出爲妾數月設計陰謀今始如願以償双方之樂可知矣所苦者劉某因妻女兩空一家離散流落市街將爲乞丐耳

△大高力房▽

姦拐潛逃　鍋鑪子屯距房鎮可十五里該地黃相普之女年及登瀛情竇早開與同屯王允濤有染熱度增高因未遂雙宿雙飛之願於昨晚十句鐘乘家人睡熟時携手潛逃及黎明因不見其女始知逃逸着人四處尋找杳無踪跡云

△鳳城▽

娶媳行毆　本邑二區松樹咀茨家黃溝住戶劉居海生有女孩自幼許與同村住戶艾得財之子爲室擇於本年夏歷三月二十八日迎娶選定子時新人拜堂進門是晚天方昏黑約在七八點鐘主人艾得財聲稱要到子時諸帮忙者趕急預備迎娶勿要悞了時辰不料劉居海嫌子時太晚而劉某生性顧預遂至新人下處即將該姑娘（即新人）以車拉送艾家此時不過八點來鐘彼時招待客者見勢不佳出首勸商等到子時再拜堂入室劉某不允於是兩相詈罵双方均動木鉄鐵棒毆打約有一點鐘之久後經其他親友勸和攔擋惟新人在門外站了半夜未能換上衣裳萬衣進門拜堂成親第二日娘親男女客等均氣憤未出怒顏而去

△范家屯▽

農民望雨　入春以來雨水缺乏地土乾燥雖經降雨仍然無濟於事現農民已將五谷播種在地渴望甘霖沛降乃每日大風颼颼飛沙揚土霖雨無故望民均惶恐異常云

補修橋道　本鎮北八大泉眼距街可二里許地勢窪底向有木橋年久失修不堪行旅經紳商等聯名具呈懇請重新修理至于需欵由該處紳商担任攤派頗孚監督賢許特委本鎮張瑞亭爲監工自開張君人極公正對於建築事宜頗稱熟手現已鳩工修理大約三二日即可竣工云

△台安▽

隊長辭職　台安賀家窩卜分隊長趙廷祥現在因事外出業將隊長之職於昨十七號備文請辭並代荐該隊齊巡長機任當蒙胡警長照准於十八日正式下委云

老邊演戲　台安縣一區管界老邊村曾經因事許戲一台故昨十七號該村會首與大勝班批立合同於夏歷四月十八日在該屯廟前演戲五日藉以酬神以了私願云

△義縣▽

柴米高貴　錦朝支路北票地方入春以來雪雨缺乏苦槁乾旱耕種爲難近來已種者不能萌芽出土未種者望雨如渴糧價因之騰高秫米每斗現大洋一圓五角秫稭每百綑現大洋參元農民生活之前途實堪隱憂云

△北山城子▽

營長盡職　駐防本鎮東北陸軍騎兵獨立營長張正喜到鎮以來保商衛民不遺餘力對於士兵尤能諄諄誥誡添設隨營講堂每日親臨講台講演軍紀道德以期軍人深造猶恐士兵不守軍規私入民宅逗遛滋擾除派稽查連長不時偵查外又親身便裝暗訪有犯必懲現在士兵頗守紀律商民亦無兵擾之虞矣

△樣子哨▽

潛龍顯靈　柳河縣知事陳耀先金川設治委員李新榜前後赴小金川共覧龍潭（在金川之東南二里許）靈蹟某弁擬以槍擊之李委員自止之而陳知事微哂之意謂蘋爾潢池有何靈應某弁竟爾發槍砰然一聲彈射潭心即見浪花如車蓋向上沸騰衆皆愕然某弁又照準浪花復射一彈則見一水中分陡作掀天之浪驚濤拍岸溯研有聲同時雲霧四合衆皆驚竄狼帽遺爲狂奔散走已而雲消霧斂相顧失色此爲樣街同去人歸來所述雖未傷人然已飽受虛驚矣

△通江口▽

賄買命案　埠東鄧家窩堡夏廣寅等於五月八日夜間將同屯甲阿打死焚燒其屍因由姦而起帮兇者爲孫高五人分担欵項與其屍兄于有小洋七百元共化三千元有奇此種巨欵未悉歸誰查夏某家道貧窮恒日不能畢火焉有餘欵運動只得落於綏洩而一般幫兇者逍遙法外足徵錢能買命是以鄉村父老均抱不平云

△農安▽

自投羅網　自第十六師及卅三團並第一營帶同各連移防於斯勳奉安良秋毫不犯茲值防務吃緊惟恐宵小潛伏城內乘隙圖謀不軌是以各官長晝夜率隊查察凡遇行跡可疑者無不詳細盤詰十一日一營三連排長日兵因梭巡北街遛東永盛園飯館查獲飯客鄰某確係盜匪當即帶連斟訊供認爲匪不諱並報伊之威友多家刻正偵查良莠以便核辦云

△雙城▽

旱象已呈　本邑因客冬少雪用地旱乾幸今春連降數次大雪麥苗尙得潤澤大田亦得播種不意直至現今未見點雨農民咸皆驚惶更兼連日大風糧價提高現大洋日每元兌市錢百七拾餘吊矣昨聞農人言本邑田地倘若再三五日不降透雨非但麥秋不佳連大田亦無指望矣深望關心民瘼負有地方責者早早設法也可

△樺川▽

航業現狀　樺川木處松江下游地方荒僻商賈寥落除開江交通方便外封江八個月運轉貨物大形滯塞故自景月川創辦松航輪運公司以來六年之久一切貨物之轉運各商輪之船票均歸該公司代理信仰頗深實因該公司辦事認眞而景君家道又殷實不料今年戊通商輪均歸東北航務局經營樺川賣票亦由哈埠該公司另派孫君專賣聞孫某辦此營業除交押欵大洋四百元外一切花消甚巨到樺以來生意蕭條實因東北航務局之商輪泛於松江者不足廿隻又係大船多開至大黑河肆馬站等處每月不過來往一次該公司本爲整頓東北航業故派專實以專責成其餘雜號商輪仍歸松航公司經理不料樺川地面窄小每月來往客商寥如晨星一家經理尙可敷衍今有兩家入不敷出以致賠累不堪設想也

叔嫂爭鬧　小十字街南李姓鐵爐開市數年生意頗旺自去歲李某回籍留伊胞弟經理櫃事生意雖然賺錢因賭博輸錢數百萬生意已屆不支伊兄於去秋由原籍將弟妹與已妻全携樺川住櫃後屋以免同家跋涉之苦自到樺以來弟妹兄嫂無日不生口角今日（七號）其弟與嫂不知因何口角繼而動武其兄勸之不服至兄弟打成一團嫂與小嬸撕成一塊四鄰勸解不聽幸經商會仲連總將双双勸止而兄弟之分崩離析可預卜矣

△甯古塔▽

中學旅行　節屆初夏景象宜人省立第四中學校長以際此正應徒步旅行活潑學生之精神故特于今日（十四日）午前率領全體學生前往西閣及丹江上流一帶藉探初夏佳景云

修理街道　警察所永所長鑒於街道高低不平一遇風雨汗泥滿街行走頗感不便際此初夏雨水無定急宜預爲防範前曾通令各商將門前街道自行修理以補警察之不及故各商于初十十一兩日飭令櫃夥一律修理云

溺斃幼童　城裡北大街住戶關某之子年僅四齡昨（十三日）由屋出外在窗前（設有水缸）弄水玩戲不知何時墜落缸內及家人知覺已溺斃矣凡有稚童者當引以爲戒也

△下九台▽

選調連長　東北陸軍第八旅五十六團團長爲整頓本團軍容起見擬赴一二三營防區校閱各營成績以定黜陟並聞該團長擬選精明連長一員强壯騎兵一連隨時帶領出發查有九台二營九連連長陳紹南精明諳練昨經長春團部電知將兵馬預備齊楚聽候調用云

獲匪解長　本站鐵路南李姓回民被匪强搶三匪被獲已誌前報本月十五日午前解往長春團部去矣料該匪等難逃法網也

△大林鎮▽

迷信殺女　本站西街有陳某者客歲病亡遺有髮妻少女女年三歲家道平常該婦遂帶女改嫁與邑東十五里許徐老百性屯某甲爲妻近來該婦体時身常不爽甲頗迷信即請鄰屯王姓婦以神術治病（俗語跳大神）雲時香供備妥王婦藉神氣云病非因別祟因你家三歲之少女命中尅母如將此女捆住意欲以火焚斃奈草捆不固燃火時女跑突甲心不死至臥室取出來福槍登杆對女擊之女當即斃命事不密被邑東大甲屯警察派出所得悉經吳代理巡官帶警前往將某甲並王婦帶所究問迷信是寔因事關人命該巡官將其二人送往錢家店警察第五區以憑送縣罰辦矣

△安達▽

植樹誌聞　本月十日縣公署訓令各機關于次日赴公園植樹以應省令而爲農民開發利源屆時王監督警察金所長麗教育局長及機關各學校人員同赴公園各人均親手植樹三五株于晚二句鐘公同攝影藉留紀念然後返署云

整飭街道　本邑街道水溝曾經馮前所長與修迄今修補數次現因經冬溝內淤塞日久洩水不通惟恐旱天臭氣薰蒸雨後泥濘誰行于衛生交通均有防害警察所長金玉振有鑒及此特諭商民將溝內穢物除盡道路填平以免後患云

△通河▽

征收老手　本邑征收局局長李如堂自調任通河以來對於職務力加整頓故每月比較前任增收半倍對於商家非常和平絕非橫徵苛斂者可比去歲因比較過倍經上峯獎給現大洋參千餘元云

△滿洲里▽

日領返滿　本埠二道街日本領事館領事田中文一郎日前赴奉總領事署參與會議關東一切要案茲該氏在奉事畢于月之八日晚七點鐘通車回抵任所云

軋斃人命　本埠火車站北頭道街停馬車場月之三日午後六點鐘當俄瀛車賽跑之際因司機人一萬拉賓果夫失慎遂將拾破爛之貧民孫福榮軋死當時該段醫警亦未鳴笛警告致該傷人瀛車習司機人等均行逃匿未能獲案現經尸主生前同夥徐喜明在本埠法廳據情呈訴如何追案容訪再誌

△清源▽

尅扣伙食　清原縣街保甲一保保長張玉堂乃市井無賴不法之事無所不爲三月底結算伙食賬目伊多出拾數元經保甲丁查明向張某理論非清算賬目不可該保長自知理曲恐起衝突託人調說許大家吃白面一頓始作罷論

△烏珠▽

隊長易委　本邑保安騎兵游擊隊隊長徐捷三因事辭職遺缺業經設治局委任呂勝武接充已於月之十號就職查呂君台充商民兩團大隊長兼消防隊隊長對於各界感情頗洽每聞匪警奮勇前進今又兼充斯職定能勝任愉快無負保安之責也

△泰來▽

擢升營長　駐防才卜力站山林警備隊第一帮統第二營王營長已有他就遺席經總司令部於月之十一號委任吉林山林警備隊統領部副官長張祺接充於日昨過烏在精中旅館暫憩云

派車運輸　本月十二日有警士自鄉間押帶民戶大車幾輛且尙有陸續押來者據聞係因駐泰軍隊二十一團一營移防但不知開往何縣駐防何處軍隊來泰接防也

買妓遭罪　本邑北街住戶張力恒本年三月間曾由本地娼院買出妓女一名年方二九名喚金花到家以後因性情無常無意度日張某又將該妓送入妓館仍照前事近日該妓接有心意相投之客復生願從之心該客義雖有資不敷張某贖該妓之身價（江市錢二十餘萬吊）而妓女金花願從該客熱情甚急竟將張某匣槍竊出暗交其客囑之變賣以資贖身不意又被張某測破追詢該妓贖身之錢金花竟當面掃數交張收訖張力恒即用手槍向該妓責問匣槍丟失情由若不實說立斃不容此時該妓見事不妙便將盜出匣槍之情認實張即將該金花贖身之熱客拏獲由警察第一區送交縣署懲辦未悉究竟如何耳

△舒蘭▽

罰漏印花　本街客店德順棧仁和棧等十餘家因店簿未貼印花未貼足於本月十日被人舉發當經印花處辦事自蘭畔池查明屬實照章酌罰十數元不等以示懲儆云

無賴被捉　溪浪河附團日前查道至吉林關家屯李耀海門前遇見形跡可疑者二人當經盤詰言語支離即行檢查搜得鴉片十餘兩立即帶所冊詢始悉該犯一爲馮雲峯一爲杜萬順僉稱往五間房林王氏家串門該團立派團丁前往林王氏家調查據王氏聲稱馮雲峯於去歲八月間在天津冒充副官買氏作妾於冬月又轉賣與五間房王錢之子爲妻杜萬順於本年二月將氏外甥女張玉蘭賣與楊五達屯依逑城之子爲室並有劉永春等三人作媒云云該團當將一干人犯傳齊於月之十一日一併解送來縣尙未訊辦云

△朝陽▽

匿稅受罰　本邑北關外住戶趙明等以販賣皮張爲生日昨在鄉販皮回來居心匿稅不意爲稅局總稽查宿錫亭查覺立即帶局照章以五倍處罰計正稅八元四角罰金八拾餘元以儆不省市肆咸云稽查勤職云云

飛沫新潮

新詩的音節

（續）（饒孟侃）

在我們現在所謂的好新詩裏面像『志摩的詩』裏面的『蓋上紙張油紙』和『聞一多的『大鼓師』『漁陽曲』都是用第一種方法產出來的作品這是首詩音節裏都自然流露出一種特殊的情緒但是裡面並沒有一定的拍子雖然『漁陽曲』是一首近似兩種方法兼用詩至於純粹用第二種方法產生的詩像本刊上期登載的『死水』和那兩個曲子都可以拿來當作參考也許讀者還沒有明白『拍子』這種東西在詩裡面是應該怎麼分法我現在可以隨便舉個例子給大家看

這是.一溝.絕望的.死水.清風.吹不起.半點.漪淪.（死水｜見上期）

這首詩裏每一行都是分作四個拍子每個拍子所佔的字數多半是兩個或三個有時候一個字也要佔一拍子這完全是看那個字的聲音和語氣而決定的

拍子這東西用的得當固然能把一首詩的音節弄得極生動但是有時候對他過分的注意弄得音節和情緒失了均勻也不能寫出好詩來固然更進一步說拍子裏還能分出一個字的聲音輕重和平仄的調和但是這種細微的地方到各人自己嘗試的時候自然會明白在這里用不着細說我們所以把拍子的作用講出來不過要讓讀者對新詩有更進一步的了解讓大家多多的從這方面去努力試驗罷了

節奏我們也談得夠了現在再換個平仄的關係來講在上文裏曾經提到我們的文字是一種單音文字但是單音文字當中我們又有一種平仄的保障這種巧妙的作用是我們文字裏面的一種特色在任何外國字裏都沒有他在舊詩的音節裡位置佔得最高差不多格調節奏韻脚都成爲他一種音節上的附屬品（未完）

廣告

四洮鐵路局南新市場出放街基廣告
本局爲振興商業起見在洮南車站開闢市場出放街基業於去年九月間登報招商承領在案茲查該市場所餘各等街基爲數有限合再廣告凡有意承領者應即遵章來局繳價領取大單以憑換照管業萬勿觀望自悞特此廣告

鳴冤栽物圖陷事實
鄙人魏幹臣係充扶餘英美烟公司及美孚油經理人前本年五月六日因事來大賚調查一切傑資設法進行銷路因營業競爭雖激起老巴奪烟及亞細亞油經理人王星五嫉視之心余與王某本相友善此次來賚格外週到酒席欵待殊覺感激故無疑意緣余素患心胃疼痛病每遇寒濕即行復犯王早知之故贈給藥丸數粒藥酒半瓶聲稱治此症神效頗速余欲受之及事已畢於七日回扶餘行至北門當被警察阻止通行嚴加檢搜得此藥品認爲違法轉送縣署余仍不知所犯何罪及當審訊抑蒙官憲明察秋毫斷案如神指證此藥內有鴉片質突出向不認識之王恭訂呈控余久販鴉片等情鄙人愕然而悟栽物圖陷全然敗露復查呈控者係王星五財東夥合謀誣陷他人余遭無妄之害名譽汚衊生命不堪彼作無極之樂洋洋得意以爲險頗其心性陰險手段毒辣有如斯耶但依法律保障人權實屬虛坐自然水落石出冤可以伸惟不知者傳聞之訛名譽攸關特此預先登報聲明　鄙人魏幹臣

雙城儲蓄總會廣告
敬啓者茲屆本會第二年度結賬之期當將本年營業餘利結算清楚計股東每股得利二分九厘恐未週知特此謹啓

到了夏期軍衣料
好看能耐久的灰紗軍衣
結實不掉色的黃紗軍衣
到了各種各材料
穿的很痛快的春夏期獵服
不怕雨的雨衣斗蓬
本城來電話打派人送最新新的樣子去
奉天大東門裡　怡信洋行　電話　一中國貳貳壹號　一日本貳貳壹番

洮昂鐵路工程局廣告
爲廣告事查本路客貨運輸業經先後開始辦理並登報佈告在案惟貨運手續籌備尙未完善祇能裝運整車貨物而零擔貨物未能同時裝運現各項手續均籌備就緒業經通告各站由四月一號起開辦零擔貨運以便商賈實行辦理車站爲洮南白城子鎮東東屏街甚泰來五廟子江橋各站欲知詳細章程者可到就近各站或本局車務課詢問一切除佈告外恐未週知特此廣告

天　馮氏一丸斷癮之救苦金丹
商部註冊　靈芝商標
▲直隸省長關鎔嘉獎▲山西省署核准備案▲天津警廳化驗註冊▲太原警處出示保護▲津埠官紳允予提倡▲駐津領事均極贊揚▲各拒毒會試用有效▲風行海內五十九年
此丹專戒嗎啡針毒及鴉片烟癮無論新吸舊癮服藥一丸（整用法）或分着用三丸（分用法）均能斷癮除根不吐不瀉痛苦毫無且飲食倍增精神煥發已呈奉△警廳化驗註册復經△天津烟台濟南隴山河間寧津完縣濮陽黃縣沙河安國昌黎唐縣宣化遵化故城阜平汝南唐山成安定縣樂亭內黃安邱鉅野威縣南宮容城寧晉西古城南寧鄲鄲淮安中村集鄲城沙溪渾源等四十一處拒毒會試用成效卓著戒除者已指不勝數收到各處謝函證明書△前曾逐日在天津各報披露每付僅收同約木現大洋一元△本堂爲輔助毒起見如蒙各省縣鎮拒毒會函購者價目尤格外克己以盡濟世之心△恭外埠函購加郵費七分△不通匯兌處約資及郵費可用郵票一百一十三分替代△本堂出售此丹已歷五十九年非假市上藉廣告售假藥騙錢欺人者所堪倫比是以本堂印有（功效說明錄）如將此廣告剪下附郵票二分寄至本堂即奉上一份
天津西馬路宣講所南八十號靈芝堂馮宗藥店謹啓
施送益世保胎膏此膏專治小產滑胎一症靈驗異常百發百中函索只收寄費四分

專門
外科、皮膚科、花柳科、婦人科、泌尿生殖器科
血液檢查　横痃手術
痔核手術　包莖手術
腋臭手術

化痔

痔瘡之種類甚繁有外痔內痔之分又有爲痔色痔血痔氣痔之別究其患痔之原因大都爲熱下注辨飽行房除虧勞過甚房勞過度以致筋脈橫解精氣脫泄成瘰成塊或癢或痛者爲痔本主人得家傳秘法皮製此丹無論新久內痔外漏結核成管脫肛流血痛徹心肺速將此丹用白開水送服一丸每日三次縱使數十年極重極危之症連服一料亦可斷根不發百試百驗每瓶現大洋一元每料五瓶現大洋四元●另有變料化痔丹功效尤速每兩瓶現大洋兩元八角每料六瓶現大洋七元如日久成管另製包愈惡痔去管丸變料每瓶現大洋貳元單料每盒現大洋壹元內服外擦見效更速

痰

咳由痰生痰消咳止故止咳必先消痰此理人盡知之試問痰何以能消藥的消痰藥品係何種則人皆茫然矣僕體弱患咳多年消痰無法恐久咳成勞遂不惜金錢日謀消痰之藥凡流行海上及曾通治痰咳者莫不購服其他服藥雖夥痰咳益甚其咳愈甚則痰愈多日廢飲食而夜不安眠神疲力乏骨瘦如柴勞象已成勢極可怖斷後購得崔氏驗製半夏鐵依照仿單日夕服之日覺其效孰意吞服未幾忽思睡睡醒咳止而思飲卽痰亦不便卽續購一打服未盡而痰若失由是咳竟止體亦健於今三年痰咳斷跡驗製半夏可謂海內止咳消痰之無上聖品也爰述大略以介紹患痰咳者●直隸督孫處王品山謹啓奉天辦香廬藥房錄登

價目 每大盒現大洋壹元四角△試服盒現大洋貳角 每小盒現大洋貳角 大盒加倍 每打現大洋拾參元貳角△

廣嗣金丹

人生未有斯身先有此腎腎爲先天之源五臟之本十二經之根血性命攸關爲人從或戕賊太甚或以致陽虧或以參遺滑精見色流精未交先洩既交不久精薄精清或變淋濁或成消渴因此而生不免爲情百病叢生或陽虛多寒或陰虛多熱此皆腎經衰敗所致若不補救之則血枯精竭腰膝痠痛有同朽木之人化之妙專治腎經各種遺精消精補先天之不足後天之基礎壯氣血添精補髓內虧津液枯竭先天不足後天失調陽虛盜汗命門火衰耳目昏花精神疲倦衰老氣短... 不問房事過度精竭神疲老年血枯精神委頓下元虛寒腎囊潮濕腰膝痠疼四肢疲倦...症略述不詳欲知詳細請閱仿單價目每盒現大洋伍元每半料捌盒現洋拾四元奉天辦香廬啓

扶陽固本丸

此丸係補天氏大醫士新發明純採雄獸之腎壯禽髓之珠珀之英花草之精用化學法提鍊修合爲丸有水火相濟之功陰陽相生之妙性質王道功效甚速誠不可思議屢蒙歐美各醫學博士推獎故與市井牟利生洩馬勃者實有霄壤之別無論老年少年所患陰虛陽萎之症多年不愈速服此丸使其藥性達到無發陽道纏綿丹田陰陽鼓勢琴瑟調和復能壯筋骨補氣血添精鎖髓返老還童如常服此劑雖所夕從公精神不倦不愧扶陽之秘寶補身之良藥也。主治先天不足後天戕代。命門火衰水火不濟。色慾過度腰膝痠軟。下元虛弱夢遺滑精。年老氣弱陽萎不舉。情竇早開陽莖短小。交媾不歡臨房畏縮。精竅不固交不耐久腎精衰敗交不受孕。氣血兩虧耳鳴目眩。手淫過甚精敗陽痿。百體委頓精神恍惚。服法每服五丸每天早晚空肚用白開水送下價目每盒現大洋壹元每打現大洋拾元雙料每盒現大洋兩元新到婦科聖藥「月閥」此藥專治婦女身體虛弱面黃肌瘦經水不調經來腹痛等症每盒現大洋貳元●外埠函購各藥一律另加郵費

上海 人壽醫 藥室 餘年氏 秘製

珍珠鏡面散

沈製羊脂珠粉鏡面散專治男女老幼面上雀斑粉刺烟容酒刺紅糟白點等類變料每瓶現洋五角單料每瓶現洋兩角半

沈製生髮膠

男女老幼脫髮禿頂包可重生新髮黃髮白能轉烏黑大瓶現洋五角小瓶兩角半

美國威爾勃腎生製 奶香白玉粉

閨閣女界可代粉用滿面芬香每包壹角

上海寶羅製藥公司最新發明美容奇藥 湯森氏生毛髮藥水

此藥神效奇凡病後產後血虛之髮枯脫禿髮去之擦之可黑而光亮均生且頗之也現每瓶大洋壹元每打拾元

專治雀斑靈藥 愈斑光面水

此藥專治面部斑點及雀斑等症獨有神效極擦之期數可退卽令人面光如鏡可治美容家之要藥也每瓶現洋壹元

專治酒刺面皰藥水

此藥專治酒刺面皰粉刺赤鼻風疙擦之即退夜擦晨見效卽愈此誠妙藥也每瓶現大洋壹元

美容奇藥皮膚白色素

此藥能令肌膚潔白細膩專治男女老幼面上諸般不美之症擦之此見功效奇妙無比每瓶現大洋壹元

西藏青果

本堂不惜巨資特由西藏運來青果其味清淡其性溫和專能化痰清熱除內火能止咽喉疼痛口乾舌燥等症服之立能生津止渴降火滋陰喘消痰可稱獨步將此果或用開水沖飲代茶與糖井無異故常服此果有百益而無一弊●大合銀幣壹元中合銀幣伍角各寶號如願代理請函詢格外從優 香廬藥房啓

奉天省城內金銀庫胡同省長公署東首崔氏辦香廬藥房獨家出售

強身補腎固精壯陽 育腎寶

人之生也未有斯身先有此腎腎者乃先天之源五臟之本主於藏精是爲作強之官故腎氣充足則身體強健若青年早婚老年虛弱爲情慾所累或手淫或勞傷或憂思過度則腎經衰敗以致夢遺滑精陽痿不舉交合不歡臨房畏縮精關不固交不耐久等症生焉果不藉藥力以營養補救則後患何堪本行有鑒及此特製育腎寶專治腎病此藥性質精和平不燥不寒四季可服絕無流弊屢蒙歐美大醫學博士推獎贊許與市售有毒春藥徒快一時者實有天淵之別無論老少如患腎虛陽痿等症速服育腎寶聖藥能令精神充足飲食增加滋潤皮膚美容顏壯筋骨補眞陰堅陽道添精益髓返老還童乃最有特效之補品也 育腎寶

主治先天不足。後天虧損。青年早婚。房勞過度。見色滑精。腰膝背疼。陽痿不舉。臨陣不堅。交不耐久。房事早洩。精薄短小。腎囊潮濕。老年精衰。夜多便溺。精神不振。頭暈目花。心跳耳鳴。面黃夜不安眠。五勞七傷。諸虛百損。日久咳症。婦女氣血。失調白帶。子宮寒冷等症。凡因腎經虧損。所得之症。如能服用。育腎寶聖藥。均能早日全愈。無病常服。永保健康。可登壽域。如若不信。請服之力。自當言無虛謬。 定價每盒現大洋一元二角每打十二元 遠行上海三多藥行各城滿均有代理處

育腎寶聖藥代理處

奉天軍署街農報泰館

[illegible]

無處購買函購原班回件特欵寄至 北滿總代理處哈爾濱道外十五道街金勃先大藥房即可

清血 K B 解毒 喜肥力

凡人之生長皆賴乎血液之週流而血液之週流乃所以健康肢體舒展氣管之關要也故血液稍有虧損體質因之衰弱敵染力繼之而減少外毒遂乘虛而入即醫書所謂血勝毒則敗之血敗毒則勝之實斯理也然毒性不一毒質各異論毒之最烈者莫甚於花柳毒也輕則害及終身重則傳遺後嗣設治之不善即有性命之虞凱輯氏兄弟大醫生洞觀斯情實難袖手故採選上等清血解毒藥材經專門化學藥劑師提取精液毫無雜質藥性溫和而不猛效力宏富而不燥爲達和者易於飲服實係清血藥中之一大王也 凱輯氏兄弟大醫生[illegible]喜肥力係清血解毒無上之佳品此藥功能清理血液洗除週身之濕毒及諸種潰瘡使病者添置白血球增加敵染力發達筋肉活潑血液專能滅逐毒質使毒循序而出不遺根基凡服此藥者定能同離病域而登壽世非虛語也 凱輯氏兄弟大醫生內服清血解毒喜肥力

主治 清血解毒 除濕化瘤 皮膚碰點 梅毒痲瘋 骨節疼痛 瘰症背搭喉鼻睡亂 升頂歸後 梅毒性瘡 疳瘡腳氣 毒性結核 軟硬疳疾 血分不清 虧氣虧血 男婦各種 癆疾及 婦女花柳梅毒症 或毒性沿身 或因毒閉經 或梅毒化胎 或子宮作潰 或毒串終身不育 赤白帶下 信水差前差後 或終日淋漓不止 以及脫落毛髮 頑毒痔瘡 喉痛音啞 毒染耳聾目眩 或梅毒入骨 一經服用 百病俱消 血液立清 元氣恢復 其身體纖之而壯設無病之預防 或疑似之毒症 及直接傳染 間接傳染 均可服用 故西人每以凱輯氏兄弟大醫生聖藥喜肥力均贊爲血清誠哉斯言也

代理處

[illegible]

無處購買請將欵寄至駐華總發行所哈爾濱道外秦華西藥商行立即奉上不誤價目每瓶大洋一元五角每打十五元

婦人妙藥『妹司丁』之効驗

我的氣色眞好的極了

請看我的臉上氣色 光澤而美 請看我的身體強壯有力 四肢溫煖這是我賴妹司丁之功効而得之者 今時將我從前的身体 瘦如乾柴 臉上青色的實話 詳說于下 我記得十年之前 不知何故 我的身體時見困倦 眠也不睡 食也無味 漸漸只見身体衰弱 其初不以爲意 下雨颳風之前後 或於月經之前后 必見頭痛 或見寒見冷 喉中乾渴 腹部作痛 又腹中結成一團 不知何物 我的心中著急起來 憂慮我的身体 或請醫生 或買丸藥 也請醫生來診脈 家中各人無不憂 囑我服之 很聽人人的話 錢也費了 總不見什麼効驗 或心中也想定了 世間之藥與我無緣 醫生也不請 丸藥等亦不服了 過了五六年 自己摩四肢 只有一層皮裹着了骨頭 臉上更青而浮 日則不想食 夜則未合着眼而先夢 心間乱跳 我自己以爲不能治的 於是置之不理 剛剛有十年的時日毫無快樂 有一日來了一位 從日本回來的友 「面談之中 一見我的臉上氣色 問我的病 簡捷說道 婦女患病 非服妹司丁不可 妹司丁能治婦女雜症 我在日本已見許多人得妹司丁之力 全治了其病 今幸得賣妹司丁的日本商人運至各國 我們中國 也有分售處 快買而服之 不可再誤時日了 我聽友人之言 不甚相信 該友人又不足爲醫生 又不足知道我的症 我含笑而聽之耳 過了數日 忽然腹部痛的很利害 在床仰伏 實在難以抵著 其時我家的人說道 痛成如此 何不買妹司丁而試之 我於其時 因痛實不知說甚麼 只得點頭而已 不一時 己買妹司丁同來 用滾水沖了 一盅飲了 略爲止痛 但於飲妹司丁之時我以爲是濃茶 止了痛之後 總知道是妹司丁 於是連服了六天 食物知味 眠而無夢 腹中團結之物 似乎活動起來 如此再買妹司丁連服之 前後合計己有一個月之久 腹中團結之物 已不知從何去了 周氏等張氏說完了而日 有之哉有之哉 丁妹司之功 非獨能治病症 如不受孕者服之亦得懷娃 以致今日常服妹司丁之婦女 於地球上實在不少 今己見諸藥舖中 接收各地的人 服過妹司丁 己得其效者 寄來的感謝書堆積如山 今中國各地的藥舖 也有代售的其總售處就是 大連山縣通一丁目 順和公司大連支號

妹司丁藥價 六天分 金壹圓・十三天分 金貳圓・二十天分 金叄圓
重症用特製 十天分 金叄圓・二十天分 [illegible]・一個月分 金八圓

經理所

奉天四平街 大德生大藥房
奉天鐘樓南 中西大藥房
奉天鼓樓南 聯興大藥房
奉天鼓樓南 永年大藥房
安東中富街 東發增遠
鐵嶺銀樓西 平記大藥房
長春北門外 中西大藥房
長春北門裡 興亞大藥房
遼陽什字街 天錫成
營口二道街 中西大藥房
營口魚市口 五洲大藥房
營口永世街 興亞大藥房
營口西大廟 義興成余記
吉林銀來行 五洲大藥房
瓦房店新市街 德記大藥房
大連市監部通 奉天大藥房
大連市奧町 華西大藥房
西崗子永樂街 德昌西
普蘭店平安街 德順藥房
金州城裡 德記藥棧
西崗子平和街 慶生堂
海城城裡 華西大藥房
鳳凰城南街 中西大藥房
天津估衣街 葆記公司
北京大柵欄 聯英大藥房
北京大柵欄 老德記藥房
北京前門外 中美大藥房
天津日租界 同春大藥房
其他各埠大藥房均有代售

奉天(五月二十日)

大豆 四元九角〇分 / 豆餅 五元八角〇分 / [illegible] 五元九角〇分 / 麻 [illegible] / 豆 四元二角〇分 / 子豆 四元四角〇分 / [illegible] 三元二角〇分
高粱 三元二角〇分 / 包米 三元〇角〇分 / 粳米 九元〇角〇分 / 元米 [illegible] / 小米 五元五角〇分

各地電報

倫敦銀塊 三〇片〇分〇
奉天交易所 [illegible]
現寶銀每兩換小洋 十五元〇角〇分
足金每兩換小洋 十五元五角〇分
赤金每兩換小洋 [illegible]
紋銀每兩換小洋 四元五角〇分
現銀每兩換錢 六吊十文

東三省官銀號匯兌行市
本號現大洋 元 角 分
上海匯現銀 元 角 分
上海匯大洋 元 角 分

招商局船期告白

穩快第一 南快輪准于舊曆(四月七日)即拜 [illegible]

丟失地照聲明作

啓者鄙人晏年在富錦縣七星河沿領得毛荒二萬方於民國九年更換新圖今春因搬家紛繁致將該照丟失無論中外人等拾得此照既作無效特此聲明 河 張嶽山謹啓

小說

一夕　（小麥）

夕陽快要落了。教員室裡的鐘。已響了五聲。我背着手。賴洋洋的。踱出門外。暗想道：『飯也吃完了。……一天勞苦也够了……做什麼呢？……上街逛？……有什麼意思呢？……回宿室罷！』

咳！人生有什麼意味呀！

說起我這宿室。倒也簡單。一面土坑。放着一床行李。一張舊方桌。配着一隻木椅子。差不多和小店一樣！我信步走進去。慢慢地斜倚在行李上。東望望。西看看。眼光兒沒有一定視線。則又不覺凝神亂思。這个時候。我的幻想却其活動起來。

我的幻想。竟得了。一个美麗妻子。明白事。富於情。能詩文—我進屋的時候。她急站起身來。迎接笑道『今天怎這樣晚呢？』說着走到我的身旁。緊緊握着手低聲道『今天太勞苦吧？』躺在床上休息休息罷。又轉身給我泡一盌茶。同我臥在床上。問我道『唱一个歌兒你愛聽嗎？』說着鶯聲嚦嚦而起。唱完笑盈盈地問我道。『好聽嗎？』然後她兩隻柔膩的腕兒。抱着我。親親的接了個吻。

咳！這不過我的幻想得來的。還不知今生能否實現不？

我胡思亂想了一氣。弄得倒很傷心。遂信步走出大門口。望望街上來往行人。正在這個當兒。忽聽有很沉啞的聲音道『小麥。不認識我嗎？』

我聽了便吃了一驚。急轉身向旁一瞧。那人已走到跟前。舉起手不住搔他有半尺長的頭髮道『你眞不敢認識嗎？』

我注目仔細向他一瞧。猛然記憶起來。不覺失聲道『還是你呀』說着讓他進屋。他更不客氣。隨我進屋了。進了屋他靜坐在木椅上。低頭不住穿視他穿那件襤褸不的堪夾衣。一張臉皮瘦的好像人頭模型一樣。顋下生一部無秩序的鬍鬚。簡直是一個乍出監獄的犯人。

『他在前年冬由北京大學卒業。和李陵文女士結的婚。一對美滿的夫婦。沒有一個不贊羨。他們也很有錢。曾日月之幾何。怎就落魄憔悴這樣？』我是這樣想着。却沒背問他。（未完）

錯了（一）　（劍冬）

一個繁華的世界。被太陽臨去留下的黑影子遮得頓現黯淡之色。而呈蕭條之象了。雖有也許是慈悲的多事的整千整萬的電燈。聯合在一起。透出青光。成了一個光明的小世界。但還是離破那廣漠無邊的大黑暗世界。他究竟不是莊嚴的燦爛的。而是悽慘的黯淡的呵！

萬籟俱寂。我坐在冷清清的茅屋中。寫我無聊的悲哀。人生的痛史。忽一陣鈴响。綠衣的郵差送來一封信—原來是蘭貞約我有事。這時我的左右前後的物件。隨着我喜悅，覺得一切一切的都笑嘻嘻的立了起來。無一物不是快樂之神呵！

我披了大衣。乘車去了。街上的來往人都各匆匆的奔個人的前途。想其中有的悲哀。有的快樂。有的……『人生若朝露』轉瞬便失。却此身能存留於人間嗎？往事不堪回首。了。回想昔日的富貴榮華。喜怒哀樂。爭名奪利。鬪奇競巧等事。還前途更難測量。唉！……人生的究竟在那裏？

我感受不安向前走。不覺已到蘭貞的寓廬了。兩行楊柳。隨風裊裊。滿院寂靜。不聞人聲。我心中怦怦的跳。反覆的贊嘆她佈置的美了。窗前放着花盆。花兒開得很美。香氣雖有。但不能招來蜂蝶做作侶呵！這也是花之不幸了。

小犬猩猩。跑出門响亮。蘭貞的母親却蹌踉的走來。在她滿面縐紋中却含着一種說不出的可愛的潛力。她引我到屋。倒了茶。點了烟。便到裏間屋去了。這時。只賸另另的剩我一人。我想莫非她誑我吧！不。不。她情勢最誠懇。尤其是對我沒有別種意思。決不誑我。我們相處雖然是日淺。我自信是靠住之友。不。不。人情冷暖。世態炎涼。乘車者不認識您。常有之事哪。何況於我。何況我又是……她母親為何也去了。她……

一片笑聲蘭貞來了。她蓬鬆着黑髮。手拿着紙烟。向我說。

『劍冬—何時來的。家都好哪。我白日裡忙個不了。實在的疲乏了。今晚飯都沒有吃。就睡在床上。若不叫你來。一夢又到天明啦。恕我不恭。恕我慢待！』

『咬。你說那裡話來。知己朋友。不用客套。不用浮文。越爽快。越利落。越見眞性。越客氣。越悲離。越把眞面目失去了。什麼不恭？什麼慢待？都置在九霄以外。以心處心。以義處義。久了。自無隔膜了。你又何必多心。況你又不是容心慢我。既使容心。我更歡迎之至。因為人愈壓迫我。人愈欺侮我。白眼加我。愈橫施我。正是我前進。修德之引線哪！自古之大英雄大豪傑其未成名時。那個不是在壓迫欺凌中討生活呢？壓迫力愈大。反抗力亦愈大。所以能名垂千古。我雖不敢比古人。但不敢說人的欺侮不對啊！』我吸着烟。這般的說着。（未完）

著述

南宗畫史（續）　（諸丐習 禁轉載）

第七章　北宋諸大家

（一）米芾米友仁

總之。藝術家之生卒年月。於時代思想最有關係。能為確切考訂。固善矣。至無法可考者。亦只可闕疑不問。米氏父子。於宋代藝術。卓卓然二大巨星。其創作不羈之精神。頗能影響於後世。而為性靈之發揮。天才的藝術家之本色。至米氏父子。可謂極其極致矣。今再錄元暉小傳於下。以完此篇。米友仁。一字尹仁。小字虎兒。字元暉。自號嫩拙老人。芾子。世號小米。仕至兵部侍郎敷文閣直學士。力學嗜古。山水清致。點綴雲烟。不失天眞。風氣克肖乃翁。善書大隸。有古意。與王子韶相埒。雖不逮父。自具一種風格。年八十。神明如少壯時。無疾而逝。

又按寓意編云。米氏襄陽人。而宋史以為吳人。觀而岳撰樂圃墓表云。予昔居郡。與先生遊。今觀書跋。則米老父子皆嘗居吳。故其女嫁大姚。其實非吳產也。

筆記

文藝叢考再編（續）　（陶明濬）

體性

所謂躁銳。求顯出而才果者何也。人之性涉於躁者。往往近於猛銳。如蟹之將橫。其躁援彌甚。則橫行之氣益銳。躁字在人性之中。本不為美德。以之為事。事因以隳。以之與人。人情以叛。無位者。則以此犯上致戮。有位者。則以此結怨於下。而生其亂心。其在人之身也。儼猶寇然。所過無往而不殘破也。然魏王大瓠。存乎人用之而已。用之治事。苟加以鍛鍊。沉雄果敢。非異人任也。以之治文亦然。顯出才果之效。則在於此。畏難怔怯。則天下無可成之事。亦無可成之文章。老師宿儒。其氣非不養也。卷之既極。反失之於餒。其學非不醇也。『醇之太過。味反以之薄。』使之執筆為文。未成以前。先有種種計劃。以為吾文不苟作。亦不妄作。今既已作矣。自當與常人不同。有關係也。有師承也。有根據也。占地步也。立身分也。文格必高也。文德必嚴也。意味必深長也。聲韻必高遠也。種種作法。皆在心上。而流溢於筆下者。未必一一盡如其志也。彼所有各種思想。求其一一而實踐之。何嘗不佳。古人所不及知者。彼均知之。古人所未嘗能者。彼一一而能之。豈不甚善。然有以知其無善可盡也。文者有所言而言。其所言者。特未妥也。所以言者。正自不同。本非此數端所能限。今既注意此數端。所以言者。反有所不能盡。如賈珠者。飾其櫝矣。櫝雖可觀。而珠則僞。猶之乎不能售也。而況所謂櫝之美。又非眞美乎。以上所列數端。以之輔吾言則可。舍吾所當言者而不言。以求此數端。是鬻珠者碎其珠。而徒飾其櫝也。又如庖人注重鹽醬之和。鼎鬲之消。臠肉腒脯。不以為嫌。則食之者不嘗而吐之。亦云幸矣。又安得鄉鄉而飽乎。若少年氣盛之士。雖曰躁銳。而善用者。則當機立斷。前無所疑。後無所惑。毅然其公之於人。而行之於世也。安得而不顯出才果乎。才既能果。則無不可成之事。無不可為之文。畏懦猥縮。何為也哉。

童話

花花之夢（四六）　（小天）

寅碧原是不信什麼幽冥。中有鬼神。和忌諱惡言的一個人。然而聽得小金哥兒的話。心中却很生氣。第一。他覺得他們是頑皮。第二。他覺得他們任什麼也不畏懼。好像就在這世界上。人人都不怕什麼危險似的。這時他的腿兒。已由麻木而漸活潑。更由活潑而能照常動作。他遂下了石台。用手巾拂却衣服上的塵芥。而向山下走去了。那時。鬼王們彼此在石上石下。互相推打。也都累得苦了。看他是回家的樣子。便無條件的彼此停了戰爭。跟着寅碧身後。雜亂的走來。

他們仍然想作火車或者龍燈的隊形。走回他們的村庄去。但是他們的柳圈柳環都損壞丟失。不夠原數了。三十多個孩子手中。若沒有柳圈的。只得大的欺侮小的。用欺禁手段來索取。強的仍然是盡力來搶奪了。因此寅碧所常常不愛聽的罵詞先或父母的聲音。還是飛入他的耳中了。寅碧縱然回頭看看。却也不理他們。他們也因為這次掠奪柳圈的騷擾。幼小懦弱的已經把柳圈兒都自已來損壞。那結隊而歸的計畫。使完全失敗了。嘣兒看着如此情况。遂赶緊追上了寅碧。要想提出來嘗問心中所懷疑的問題。嘣兒一跑。這些孩子。也一齊跑來。山下的麥田從此便遭了荼毒。嘣兒的牢面。滿都是跑步的腳印了。（未完）

談叢

梨雲影續編（三）　（冷佛舊作）

▲俊品　楊小朶

比秋海棠。我誰想這裡遇神仙。緱山月夜。萬里天青。仙人來此。騎鶴吹笙。松風謖謖。竹露冷冷。妙香獨奏。繁籟不鳴。雲裏鳳舞。潭底龍蟄。誰其似之。實獲我心。

小朶。楊朶仙子也。性靜而色麗。寶釵朶仙而上之。然朶仙亦有過人處。如演雙釘計也。則淫凶狠戾。活現出一悍婦人態度。而其演虹霓關也。雙沙河也。又活現出一嬌痴女子模樣。他戲亦然。所以能使風流一輩。倜儻公卿。為之傾倒者。實亦因此。小朶才雖不及。而姿首秀曼。如春雲乍吐。奇花初胎。又如麻姑仙子。騎鶴吹笙。縹渺山上。梅花月下。顧影容與。嫵媚動人。眞花衫中。上駟之選也。最宜唱閨門秀媛。而生情種戲。如拾玉鐲。紅鸞喜。金榜樂等戲是矣。朶仙有子哉。御史端簡廷最昵之。簡廷緣琉璃案。被參劾。遂罷職。古人云。一貴一賤。交情乃見。一富一貧。乃見交情。素昔之趨炎附勢。逐臭蠅蝱。伴紅燈。陪綠酒者。皆杳如黃鶴焉。小朶獨不以炎涼易其心。不以盛衰易其志。日日往安慰之。然御史之懊惱無聊。鬱積感憤也。噫。士大夫能如此者。有幾人哉。不意於伶人中見之。及簡廷嬰沈疴。小朶日侍湯藥。臨危簡廷曰。卿待我厚。我將登鬼籙。我二姬必別抱琵琶去。與其被他人棄我家。何如以微情報卿。竟以愛妾香兒贈之。而風遂薄。觀此可以諷矣。

別錄

何等趨勢（六）　（小天）

吾人於此。既知物質不必萬能。則所謂精神也者。亦必不可萬能。然則。以物質之萬能而攻擊精神之不能萬能也。其缺陷猶如以精神之萬能而排斥物質之不必萬能耳。豈非一偏之見哉。是故謂有物「質」可矣。不必言其萬能。謂有「精神」可矣。亦不必言其萬能。夫有物質有精神。而謂在精神中無至上之情操。與超乎物質（內體）之一種精神。必有所不可。既有至上之情操與超乎物質之精神。而謂其對象中無一至上人格之標型。亦必不可能也。若能認為人類精神中。能有至上人格之標型。則「神」（人類假定擬託之人格標型）也者。即或無之。由於精神之凝聚而信仰。直謂其有之。亦無不可矣。至若與「神」有關係之傳說。以其妄誕不經而曰無之。亦須認「神」之無有與耳。夫人類精神既不可免。則精神所寄託之「神」如何可免乎。「神」既不能根本免去。而與「神」有關之傳說。又如何可免乎。然則與「神」有關之傳說。勢不能免。彼反對宗教者。必反對一般無識之人。過於迷信。求神佑福而荒廢事務矣。抑知「迷信」二字上。更有所謂「過於」二字乎。蓋天下。事苟有「過於」二字。必不能人人盡若此也。人人盡若此也。「過於」如何可以比較而出產之哉。且過於迷信夫「神」有如過於耽溺夫色。均一種精神上極端之自信。認其有絕大之意義耳。使如謂其所行為「過於」。亦即無形中承認其行為內「神」之常信而色之常好也。至於「過於」又不過嫌其持之極端而已矣。彼反對宗教者。或不至若是其若眼。而在此小病挺上。施猛藥也。最後。吾知反對宗教者。乃在反對無賴敎徒之橫暴。且又非根本上打破世間所有之宗敎不可。夫打倒無賴敎徒之橫暴。已屬不易。若夫思打破世間所有宗敎而鏟除之。如非從根本上改造地球。或另竟一人類必不可能。若於此有悠久五千年歷史的地球上之人類。而求其不信從來之傳說。與歷來人格標型仁人義士之崇拜與擬想。或其所崇恭者之精神（已死者）永在宇宙後世。以「神」崇拜而寄託之。則人類的精神益必靈寓於現有之肉體與機械中。縱因疾苦死。亦不能作超然想。然則人生猶有趣味矣乎。若一絕大之社會。人人不有超乎物質之人格思想。則物質之不足。勢另造一地球而廣取其物質乎。抑亦取用不足以殺人而越貨乎。吾知人人必以此為極不可能而又不可行之事也。（未完）

創作

同情（五）　（心秋）

『得了！我們縣裡索債的公函也來了！話狠硬不給還不行呢！』B先生站起來伸一伸腰。吐了一口痰。復又坐下。

『嗳！大老官們眞沒制。只許他們隨便用。用遨不算。還加上摟。地方人用點地方款都不成』A先生覺着很精興的在地板上回來回去的走着。師文這時覺着精神舒暢了好多。呆默的聽着他們談論。一陣鐘聲。各人拿着教科書踱上教室去。接續下半晌的工課……

太陽將要往西斜過去。赭色的大街上。蹤着三三五五的小學生。一個個背着書包同頭同腦的口裡還唱着敎師告訴他們的放學歌。有的在道旁路着玩。似乎距歸家的時候還早。但是到家準得在黃昏後。師文手裡拿着幾本卷子由校中出來。C先生也趕到了。還在佈着滿臉笑容歷着師文有一種欲說不能。不說又不可的樣子。師文也示之以微笑。但不過是受C先生的感應。他的心中並未生出來怎樣變化。C先生走近了。師文用手扳着他的肩臂說。

『老C！你笑的是什麼？』

『眞是可笑！社會裡的人？……』

C先生。（未完）

閒話

奉天的怪現像（七）　（佛）

此人現任何差。是某人薦舉的。立刻都表白表白。簡斷截說。在昔日以為可恥者。在今日以為榮耀。就使這本人不說。旁人亦必要打聽。同僚夥作。更不必說。甚而以背後的槍桿兒。背後的父桿兒。以定這人的貴賤。可親的。親近之。沒人情的。簡直的不答理。此人要揚眉吐氣。背後有人。同人那一分慢待自不必說。

旁人見面。也必要另眼看待。惟有記者。性情特別。一來天性。還帶有奉天人。一種龍性（或者也算是牛脾氣）看這樣人要沒臉。記者也不是自誇其德。自從幼小。敢說是少爺出身。而且是爵爺出身。本族公爵。亦有個承恩公。只是空有其爵。沒人襲過。就是蔭生。敝族都以為可恥。生個男子。總當獨立。倚賴人的。絕無出息。再則要倚賴親戚。倚賴女性。尤其是無恥之尤。

我奉天人。性情高爽。在志書上也說強硬。遇這樣無恥的。應該排斥。不要與奉天丟臉。

再次是日站總商會。有個關防。按關防兩個字。記者也帶過關防。作過關防衙門的員外主事。據詞源註。關防關隘守兵處也。青瑣詩話云。范文正公鎮越。民曹有死於官者。公以俸錢百緡。賙其家。並為具舟。擇一老吏送之。且誡其吏曰。過關防。汝以吾詩示之。其詩曰。一葉輕帆泛巨川。來時暖熱去涼天。關防若要知名姓。乃是孤兒寡婦船。

在前清時。各疆吏總督。及提督總兵。皆用關防。各旗參領。亦用關防。由禮部鑄印局頒發使用。野獲編云。關防用以代印者。如今師旅長。亦有關防。雖有木質。因一時鑄刻不及。就定制說。理應由印鑄局頒發使用。前清定制。印皆方印。有因事添設者。賜予關防。（未完）

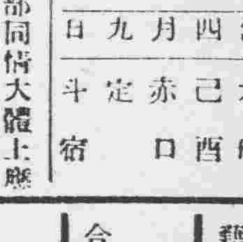

五月二十日

舊四月九日

木曜　己酉　赤口　定　斗宿

▲一白之人雖有一部同情大體上應注意之日西辛壬吉▲二黑之人雖以為已撰第一之安全路而仍有苦難之日北辛艮吉▲三碧之人物事進行有利退思徒自損坤北壬吉▲四綠之人雖注意而仍易乘人誘惑之日丙乙坤吉▲五黃之人能自制而不放蕩庶無大過丙辛東吉▲六白之人以苦努為常而自勵則見成果南辛壬吉▲七赤之人須知自己裁斷為致敗之基東南西吉▲八白之人滿招損謙受益故作事宜守八分望南艮東吉▲九紫之人忍一時之窮乏福德自至之日東乙丙吉

回答之部

閣下謹詢一函得悉閣下與鄙人同學因欲探詢學術成績如何鄙認無處投遞故登報敬問住址望祈具

◎鄭叔三君鑒關於醫藥之質問本欄先曾登載後經停止當以醫藥關係

◎馬振武胞兄台鑒別後無信家中老幼想念甚切祈兄速將通信處示知為盼？』盛京時報社馬青春拜詢

急來信告知山城子興盛源王雲論

◎王翁（殿元）二舅父鑒數年未函閱大人在十三站從軍見報回音

息不知刻下作何事業來函示知為盼兄吳破軒自海城德源長啓

◎萬常俊王者與吳世珍兄鑒別後數

◎龍沙人劉耀亭兄鑒宦垣別後永未通信不知在何處作事念甚務乞函知為盼扶餘十四旅部崔文煥啟

江省通江埠東合盛王雲九上

◎□龍口內弟張德勝鑒至今未見你信亦不悉時下開防何處祈速復

旆來省走訪未晤祈在本欄將通訊處賜知為盼奉天孟憲國啓

◎芙蓉女士妝次前接來函即時呈復

◎孫欣園弟鑒懷德一別轉瞬二載不知刻在何處棠任何職請即示覆為荷兄王文言奉天小南關長發合

◎奉天東北陸軍蘇旅長鑒別後殊念未悉現下駐防何處祈在通信欄內示知為盼樂陵倉上同鄉楊德文啓

廣告

（德國著名良藥）

天津駐奉 世昌洋行

內服

清血解毒藥

此藥專治人身氣血不和兼清血中污質哮喘癥瘕發寒發熱皮膚不潔痰火瘰癧花柳瘡毒魚口便毒下疳橫痃遍身紅斑小便腫痛四肢痠痛風濕骨痛半身風癱手足麻木各種毒瘡無論外發中潰以及婦女子宮內爛或紅腫疼痛花柳傳染並小兒胎毒一經試服莫不將血內諸毒一掃而除血液既清自然腐去生新而身體日漸強壯

每瓶現洋兩元　每打現洋二十元

分發行奉天小西關　南洋大生藥房

奉天紡紗廠啓事

各股東均鑒查本廠民國十四年份紅利每股應分奉大洋十七元省城各股東紅利由奉天總商會轉發安東各商號紅利由安東總商會轉發各縣股東紅利除新民縣暫行緩發外餘均由各縣公署轉發即希持紅利摺前往領取為荷

緊要聲明

逕啓者已故族兄張守廷富於財產住榆樹縣街生前於光緒廿五年時與同城振海妻張初氏苟合通奸初本寓婦圖財熱戀時潛宿守廷家內朝來暮去父母溺愛禁止不聽因於光緒廿七年率八歲幼子福奎入張家答夢其父張環為守廷子嗣計聘娶馬氏過門眞偽難同度初氏藉奸刁賴以尋死恫嚇守廷父子懼禍端與親族議妥借給土地二百五十三畝街基三處許其持照食租限以十五年歸還過禍並酬奸情可謂厚矣詎自守廷父子逝世後初氏謀生謀產之心封租換照暗更伊子福奎之名去冬又典賣土地四十餘畝求等立約為張馬氏攔阻作罷並因借期已滿責令遵約退還原產初氏不肯反在司法公署控敵同族十四名誣謂伙謀家產開廳一次情弊潛逃匿不到案敵等請將家族特雜容其貼宗霸產除聯名呈請法署迅初氏傳到案對質判還原產外誠恐張初氏將借與地照紅契抵押借款用此登報聲明凡以張環張守廷或張福奎名之地照紅契抵押借款概作無效恐未週知特此聲明

張氏全族　張守彥　張守志　張守相　張守憲　張廣居　張守瑜　張守顯　張守泰　張守順　等全啓

恭頌警察第一區區官金君子衡之政績

海倫地處邊陲則五方人民雜集良莠不等而任警察之責者對於保護公共之治安宜若何維持人民之不軌宜若何取締化莠為良勸非栽正之道殊非易易非有為守兼優之才弗克肩此鉅任為倫街洪荒初闢文化半開所有警察進行事宜諸般待理歷任區官均因陋就簡各抱五日京兆之心敷衍塞責毫無振作刷新思想以故路政廢弛衛生不講辛敍所長辛內南氏識人善任擢金君德林為第一區區官自就任以來理繁治劇井井有條整頓路政擴加衛生嚴查烟賭晝夜勤勞不憚辛苦現又添設路燈業已告竣夜照耀如晝不但商民等歡迎而倫街猶增一番新色氣象現又催促各商戶門首設置水甬及垃圾箱並清潔沿溝以除積穢刻在進行多半不日完全告成故商民等感激金公之制度美備於前實不禁為倫邑人民無量幸焉故勒報端恭頌金公之德績者云

海倫縣紳商農界　廣信湧　廣信公司　興合公　興合恆　萬發和　渤海春　三江旅館　復興棧　公義恆　海濱旅館　太山館　義昌花店　關海糧棧　東江南春　萬盛園　三義客棧　滙成興　便宜坊　東盛園　慶升花店　大昌恆　新記海燕樓　福德店　天興源　鉅發祥　西江南春　四昌店　裕太永　慶源達　太山居　治盛棧　公順長　永和號　塞北春　太昌棧　永和隆　永升和　亞東棧　洪順昌　同義公司　三盛店　東亞棧　貨物貸莊　天增太　義和店　天順店　永合盛　慶元升　義發館　德昌店　全啓

恭頌東北陸軍騎兵第二旅彭旅長麗生暨徐團長子鶴牛團長青山南營長馮營長桂林王營長常營長孟營長信營長各連連長各排排長並黎州縣騎兵游擊警察游擊各總隊長暨查第四區香區官允清拯救黎民之德政地方不靖莫甚於四區自秋組冬胡匪四起遍地鄉民慘遭匪禍搶劫綁掠指不勝屈地方長官一再設法緝盜終鮮善策惟大同鎮街胡匪乘誕危險萬分大有朝不保夕之勢幸賴警察四區香區官允清暨騎兵游擊中隊隊官于君鍾秀維持鎮街人心稍安而四外大帮小股胡匪均由江西江南竄來數夥共有千餘名聚散不一分股滋擾幾斷行旅雖經警游迭次痛勦擒匪後械不勝枚舉無奈匪衆兵寡擊此彼竄剿不勝剿防不勝防幸經東荒剿匪總司令彭旅長麗生率領徐牛各團長各營長各連排長暨士兵等冰天雪地晝夜奮勇搜剿在我境及江西等處與股匪接仗數次捕滅股匪數夥暨搜匪首莊稼人天方等數名示衆於大同打下人票不記其數均當即詢明取保釋安度緜毫不苟所帶軍隊經過各地方毫無擾紀律非常嚴明定為商民之保障由是地方匪氛漸息商民安堵皆諸公之所賜也商民等感戴大德無以為報謹誌報端藉謝悃忱

江省黎州縣大同鎮商民紳學各界同啓

丟失圖章聲明作廢

啓者因樵梨樹縣四梨瀛車公司丟失上列合行登報聲明今後概不發生効力特此

梨樹縣四梨瀛車公司謹啓

奉天鼓樓北

有嘁洋行

營業種類　鐘表眼鏡　修理材料

抱定宗旨　貨眞價實　零整批發

環球第一　最佳　本號自製

128

于道尹來函感謝

黑色補丸

瑞有氏大醫生台鑒鄙人所患虛弱之症十有八載溯自光緒二十五年以輕其棉力應親民之職殊有未逮以致心勞日拙此虧損之原因也迨至三十四年辦理都魯河等處金鑛事宜是時該鑛本屬殘敝之餘且有豐盛之鑛如此鄙若不極力擴充以臻發達之地步無以自立是以晝夜籌思竭盡棉薄之力始見成效五載之功與官廠成鼎足之型而鑛務雖成心血已竭由此元氣大虧惟日服蔘茸以養殘軀耐能支持至民國三四年創辦梧桐河金鑛犧牲心血財力以致累家破產舊病復發一臥二年不起凡虛弱之點均皆現症幸在家中調劑得法始慶來蘇至民九復遊江省承黃公柳莊觀察之邀辦理黑河金鑛旣崇青睞以我爲識途之馬黍在鄉誼碍難推却於民十接辦是鑛至八閒月被匪擄掠全廠一空由此相沿四年之久該鑛演成胡匪之藪十日一來五日一往官兵亦然辦鑛者日坐愁城無所措手於是焦愁萬狀復添心悸之症百補無救虧損已達極點綿綿至民國十四年冬季虛弱不支服藥不靈幸閱報章見瑞有氏大醫生黑色補丸之效果當購半打服之至一月之餘行止異於尋常每日加以八段緊之功日見强壯服至六十餘日其病霍然然該藥不亦神乎理乎予受惠良深殊難緘默特肅蕪函以鳴謝悃並附小照以誌謝神之佩蘊而頌　貴藥之神奇也特此即請

公綏　　前兼興東道尹　觀都金鑛總辦　于邦典鞠躬　三月八日

瑞有氏黑色補丸專治勞心過度房勞過度破身太早腸痿絕嗣腰膝痠痛多年白濁或婦女白帶凡由腎虛發生各症服之均有特效黑色補丸每瓶一元每打十元各大藥房洋廣貨店均有出售

總經理哈爾濱道外十五道街韓奇峯大藥房

（購者藥注意）認明瑞有氏黑色補丸

佳良行　賣最準確的鐘表◎◎
佳良行　賣最美麗的寶石◎◎
佳良行　賣最文雅的粧飾品◎◎
佳良行　賣最便宜的是批發◎
奉天城內中街電話七百四十號

脊髓病（せきずゐ）

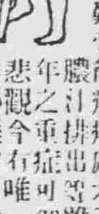

脊骨突出身體曲灣骨腐腰痛手足麻木抽筋步行困難者節痛疼痲木不仁膿汁排出等雖永年之重症可勿抱悲觀今有唯一門秘藥倘承函索次第無資進呈說明書

兵庫縣明石市中町　太平堂製藥所

鐵道、鑛業
諸工業用機器
諸工具及材料品
發動機、電動機
瀛機、瀛爐
銅　鐵　鋼
洋灰、漆油
機器油、皮帶子
金庫、衡器

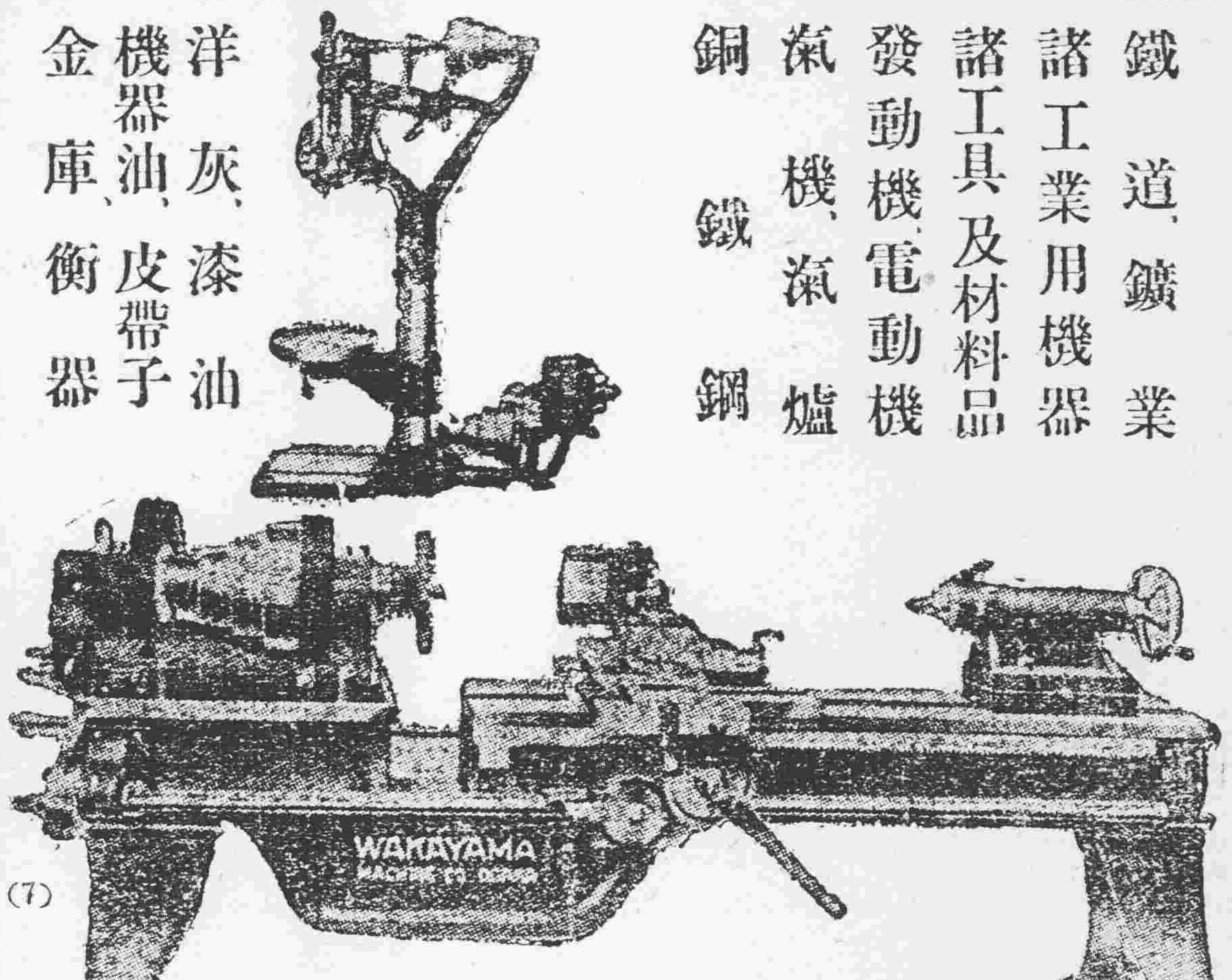

(7)

合名會社　**藤田洋行**

奉天浪速通三層大樓房

奉天同義合綢緞呢絨布莊廣告

時逢春季本號已將應時諸貨採運齊備敬待各界採擇如新到綵絨毛織電閃綢緞顧繡服裝旅具等貨花新色艷應有盡有無不俱備倘蒙賜顧價値無不克已從廉如外埠函購郵寄便利决不致悞裏皮郵費一概讓免

代理雷允上六神丸　中國電話綢緞部四九七
獨秘玉樹神油　中國話批發部四九九　軍服部五〇〇

商務飯店廣告

啓者本飯店由舊年開設以來室內具是西洋陳設上下樓房均是單間室內設立煖氣管鐵床澡塘等具一概俱全室內而且清潔
西洋各國大菜點心各樣美酒氣水飯菜隨意而且應時店內經理原係多年經驗
午飯一點開至三點　晚飯七點開至九點　午後十點歌劇音樂之曲隨意而觀

奉天日站浪速通紀念碑東大街三十三番地

商務飯店謹啓

非常

久和隆綢莊…四週紀念

…八折競售三十天…

本號於陰歷四月初五日起。舉行四週紀念。凡新到各種綢緞。照碼八折。競售三十天。此係純爲酬答各界歷來惠顧之雅意。甘願犧牲血本。特別從廉。誠爲空前絕後之機會。非常難得之廉價焉務請各界諸君。萬勿錯過。

奉天軍署街

久和隆綢緞莊謹啓

大王牌

精米及推谷子機

本機特長

精白優良
回轉僅少
能率佳良

日本第一牌

本機絕對不許模造
權威有專賣特許權

奉天

同天洋行

營業所　總行在日站琴平町六番地
日電話一四二番

奉天中街四層大樓

吉順絲房　綢緞呢絨百貨商場　廣告

東風和煦草木萌動轉瞬流光又屆新春之候矣時序旣遷服用所需亟宜及時購置敝號大樓落成百度蔚新所有呢絨綢緞綾羅奇葛紗絹平金刺綉員外衣帽禮服蟒袍喜壽屏幛嫁娶奩妝旅行器具皮張國產以及華洋物品普通雜貨業均搜辦齊集應有盡有無美不備務祈中外各界惠顧早臨不勝歡迎之至

吉順絲房謹啓

中國電話　一樓二百九十號　二樓一千二百九十號
日長電話　批發部一八七六番
日電話　三層樓一八七四九
電報簡碼　六二九

文鳥香皂

最新理化學
應用經濟的
優良製品也

總代理店　寺庄洋行

奉天大東關

大東醫院

院長　森川千丈
醫員　章琴詩
前在日本紅十字會病院勤務
電話日一三四六　中二五二號

大連市能登町四番地

公認　**大連自動車運轉手養成所**

電話長五八八九番

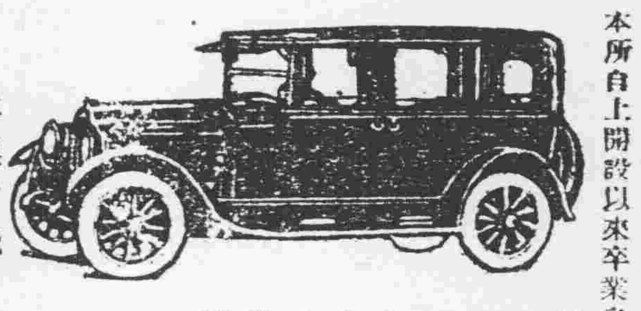

招收新學期生

本所自上開設以來卒業之生徒已達數十餘名皆從官署領卜許可現在務就職於連埠者每月均得薪水金一百餘元本所長爲擴充學務優待生徒起見特由日本東京自動車學校特聘優等機關教師數名專以教授機械學電氣法修理法及自動車法規等學今又附設自動車會社擬於美國定購自動車二十餘輛以備卒業生徒就職之用今又擇於陽歷四月十五日起至五月十五日爲止招募生徒五十名無經驗者四個月卒業入所資格凡十七歲上下之男女皆可入所凡希望入所者向敝所通知則無料送上規則書

施設整備
增設大教室　擴張實習工場
增置練習用車　添聘教師（中國人）（日本人）
附設自動車會社

補精保腎丸

腎虛腎寒　陽萎不舉　房事早洩　夢遺滑精
脊痛腰痠　心跳氣喘　面黃肌瘦　頭迷眼花
四肢無力　耳鳴善忘　夜不安寐　諸般虧損
虛弱等症　服用一瓶　立見功效　四時可服

歐美生乳藥

此藥純用泰西名國上等生乳藥料配成專能補血生乳立見功效服用一瓶後能使乳腺暢達乳汁濃厚開源節流增長八倍之多而藥力留於他種生乳藥百倍有效誠可謂專門生乳第一無二藥也定價每瓶一角另打均有折扣

▲開原德盛厚　▲鐵嶺萬發公

總發行所　奉天城內　**鼓樓南歐美西藥房**

▲草河口　▲慶德縣　▲吉林省　▲八面城　▲公主嶺　▲四平街　▲遼源縣　▲大石橋　▲松樹驛　▲下九台　▲長春　▲遼陽　▲蓋平　▲熊岳城　▲海城　▲昌圖　▲營口　▲東豐

三義號　福盛永　濟生藥房　東升遠　彩裕隆　三合公　同昌仁　天合興　衛生復　福合成　中勝醫院　泰和堂藥房　中西藥房　天錫多　廣之館　恆裕堂　同興號　華西藥房　中西藥房　元勝號　豫興川